No 12106 Shanghai Saturday 4 June 1938 THE EASTERN TIMES Published every morning including Sunday

# 時報

中華民國念柒年六月四日星期六
今天本報壹張半售國幣三分四厘
第一萬二千一百零六號
內政部登記證警字第五三三號
[illegible]


大同行 寶成銀樓 廣告

本樓向設南京路百有餘年自遷移法大馬路西新橋口開張已歷有年所對於金銀首飾各種名貴出品不獨工精質美抑且定價低廉久爲中外允孚素荷各界人士聞名賜顧並譽爲滬上法租界最可靠之唯一偉大銀樓不勝榮幸本樓只此一家並無分店惟邇來冒牌影射之徒相繼而起魚目混珠企圖欺騙顧客一經察覺受騙非淺承蒙光顧請認明當竭誠招待以答惠顧雅意希注意爲幸

法大馬路西新橋口（電車站）（電話八二八五四）

中國建業地產公司通知已故沈蘊石君之繼承人均鑒

如運至本年六月十五日以前貴處不克依照押款契約規定將呂班路一六九弄巴黎新邨不動產之押款向愛多亞路九號本公司如數清償時本公司即將上開不動產公開拍賣如需要時依照押款契約第八條規定之程序辦理之拍賣日期另行公佈特此通告

怡和洋行紗廠部啓事

查五月間本行紗廠部兩職員舞弊一事業經捕房調查明白對於黃君遠光實屬毫無關係現黃君仍在本行繼續服務特此聲明

嘉定安亭鎮恒興公典外岡鎮安吉代典

放贖處暫假上海四馬路廣西路福祥里三弄四號惟首飾在銀行保管庫內須會同銀行取贖星期日隔日取件再兩典銅錫木器全部已在原址被炸被劫特此通告

江浙輪船公司 滬江號快輪 往錫·無·湖·蘇 內三天開 准於

專裝客貨·水腳克己·手續簡便·行駛穩捷·並爲客戶解決一切困難·如蒙惠顧請向本公司接洽

國際運輸公司 地址：蘇州路五號西首 七九老閘橋 電話：一六八三九

棠魯輪船 六月六日結關 六月七日上午 直放溫州

即日起在法租界十六舖外灘一百〇五號本公司內售船票及接洽裝貨事宜船泊金利源碼頭 電話八〇九八〇 八二二七二 美商華洋航業公司棠輪部啓


## 工部局布告第四九五五號（爲公布本局所設各華童中學入學獎學金規則事）

[illegible]

西曆一九三八年六月二日 代理總辦 蕭柏


新出 宋拓圍令趙君碑

漢碑中求完整大字向不多見是書極清晰可貴 一册定價一元六角 上海望平街 有正書局啓


## 法計劃一九四〇年前建成飛機二千六百架

### 明年初國內飛機廠即可應付需要

◎巴黎二日哈瓦斯社電、衆議院航空委員會本日開會時、航空部長賴尚伯爾、曾發表演說云、現行空軍軍備擴充計劃、規定建造最新式飛機二·六〇〇架、預計可在一九四〇年之前、建造完成、全部經費約需九·〇〇〇·〇〇〇·〇〇〇法郎、訓練駕駛員所需經費、尚不在內、至以法國空軍向美國訂購新式飛機一百架一事而論、乃係彌補空軍缺額、目下各飛機廠產額、較之從前已見提高、一俟明年之初、即可應付各種需要矣云、

## 法設委員會管理燃料

◎巴黎三日哈瓦斯社電、政府頃頒佈命令、設置「燃料委員會」、受內閣總理與國防轄長之監督、陸軍部并發表公報稱、陸軍機械化與海空兩軍相繼充實之後、燃料至關重要、爰乃設立「燃料委員會」、令其管理出產貯積事宜云、

## 英航空次官說明空軍擴充計劃

### 補助隊員與空軍員額相等

◎倫敦三日哈瓦斯社電、航空次官巴爾富上尉、頃向空軍補助隊各隊長發表演說、說明空軍擴充計劃大要、略謂補助隊員額當予以充實、俾與空軍員額相埒、空軍士兵可升爲補助隊駕駛員、各志願飛行員均當由政府予以津貼、用以償還其在訓練時所支出之費用云

## 叙利亞散嘉克區域發生衝突宣佈戒嚴

### 法當局決盡力保護土耳其人

◎巴黎二日哈瓦斯社電、叙利亞境內散嘉克區域、日昨舉行選舉時、土耳其族人與非土耳其族人曾發生衝突數起、土國大使蘇亞德、頃於本日訪晤法國外長龐萊、請其加以注意、龐萊外長定於明日與該大使晤談、

◎叙利亞境內安蒂沃歇城三日哈瓦斯社電、散嘉克區城舉行選舉時、土耳其族人與非土耳其族人發生衝突之後、法國駐叙利亞高級委員瑪泰爾伯爵、（前駐華公使）頃在該區宣佈戒嚴、并將行政官所有職權、移交軍事當局代爲行使、俾土耳其族人得與法國當局合作、各族所享受之自由權亦得所保障、關於此層、負責方面并宣稱、散嘉克區域發生紛擾以還、土耳其國政府對於該區土耳其族人之安全、抱有不安之念、法國當局爰乃宣佈戒嚴、儘量予以保護、藉以增進法土兩國之諒解關係云、

◎達瑪斯迦斯三日海通社電、叙利亞局勢、現日趨嚴重、內閣昨日開會討論辦法、但結果如何、未蒙宣佈、叙利亞一部份文官及報紙、均有罷工準備、故情形因之更見惡化

## 哥倫比亞大學校長警告各民主國家毋放棄武力運用

◎紐約二日美聯社電、哥倫比亞大學校長白脫勒博士今日演說、警告各民主國家、毋放棄武力之運用、否則民主國家在世界上政治勢力、必將從此消失、白氏繼謂目前世界各處之亂象、可以視爲民主政治走向沒落之象徵、

## 法國社會黨年會將討論現行政策

◎巴黎三日哈瓦斯社電、社會黨定於本月四日至七日在羅亞爾城舉行常年大會、屆時所將討論之主要問題、共有二項、㈠黨綱問題、（按比凡係具有革命色彩之黨員）㈡社會黨與人民陣線其他各黨、即急進社會黨與共產黨之相互關係、關於第一層、該黨執行委員會一部份委員、議會黨比凡尚具有實權、但大多數代表未必加以贊同、關於第二層、現內閣所推行之一般政策、即當提付討論、該黨內部現有兩種傾向、一派係以左翼領袖齊隆斯基爲代表、一派則以該黨秘書長保羅福爾爲代表、而由大多數黨員加以贊助、齊隆斯基派當提出動議案、要求組成眞正的人民陣線內閣、大舉推行國有政策、并重行考慮對於西班牙內戰推行不干涉政策是否適宜、此外、齊氏并當要求「授權與會黨團、拒不信任現內閣」、至於保羅福爾派所當提出之動議案、雖亦「無保留贊成現內閣所推行之外交政策、并對於現內閣各項措施凡與社會黨所主張之財政經濟復興計畫相抵觸者、均表示反對」、但不授權與會黨團中止支持現內閣云、

## 法國暫不任命駐義大使

◎巴黎三日海通社電、法國現時似尚未考慮任命駐義大使之舉、義外相齊亞諾伯爵最近發表演說時、極力避免提及重開法義談判一事、而法國外交部長龐萊、則在衆議院外交委員會中宣稱、如法義談話繼續舉行、法方仍由駐義代辦白隆台爾充任代表云、

## 倫敦市長滙五千鎊

### 振濟戰區難民

◎倫敦二日路透社電、倫敦市長麥福特爵士、今日聲稱頃又匯出振濟中國戰區難民捐款五千鎊、連前匯華之捐款總額已達十萬四千鎊、內有價值一萬八千鎊之藥品毯及醫藥需用品云、又謂此間連接代表中國數百萬無家可歸衣食無着者之緊迫呼籲、此間衣服委員會已將衣服十三萬件寄往香港、目下最急迫之需要即爲購辦食物之款項云、此間各報現均刊有動人廣告爲中國振濟基金勸募捐款、

## 因我長期抗戰造成日經濟危機

### 無論勝負如何一至和平危機立即出現

◎舊金山二日美聯社電、太平洋國際關係研究會報告、中國之長期抵抗、已使日本不得不側重於戰時工業之建設、威脅其他各方面之工業、造成經濟之危機、並謂、日本對於此次戰爭之勝負如何、一至和平恢復之時、此種危機必立即出現、按此種情形、在歐戰告終時亦同樣發生、其時各國所發展至極高度者、僅爲軍事工業、至於其他工業則皆萎縮凋敝、故重建復興之工作、大多有賴於美國之善後借款、至今此項借款、償還者猶爲極小部份、日本目前建設中之軍事工業、其規模可由其一九三七年所投之資本中見之、據日本國家銀行估計、一九三七年日本所投之資本額、計有三·五七七·〇〇〇·〇〇〇元、較一九三六年增加百分之七九、其中百分之五三、皆投予軍事工業者、例如鐵業投資、較一九三六年增至百分之二六四、礦業增加百分之一四七、機器業增加百分之三四一、船隻增加百分之二九四、化學工業增加百分之一九八、此五種皆爲軍事工業、假若一至和平時、日本若避免經濟復員時之總崩潰、日本似有兩種途徑可走、㈠使其在戰時所發展起來之各工業、仍有出路、㈡繼續採取武裝準備、以作新的軍事冒險、唯據國際關係研究會觀察、第一條途徑、極難走通、因此類工業出產之銷路、唯有中國、中國爲戰後復興建設計、當然需要大量之生產工具、如機器之類、但此項產品與普通消費不同、決難於短期間獲得代價、換言之、日本若欲爲其重工業謀出路、勢非對華作長期之放款不可、而此點實爲日本所辦不到者、第二條路、即更作軍事冒險、或將其戰時產物售諸其他擴充軍備之國家、至於日本目前之戰時經濟、則目前日軍在華之軍費、每月雖達四〇四·〇〇〇·〇〇〇元之鉅、但日本國家銀行對於新發之國債、尚有吸收之餘力、未見捉襟見肘之窘態、

## 第三季錫產限額決定百分之四五

### 錫市場因此呈看高之象

◎巴黎二日路透社電、國際錫業限制委員會今日在此開會後發出公報稱、本年第三季錫之限額、已決定爲標準噸數百分之四五、而對於馬來與荷屬東印度則增百分之七·九、從此百分之四五之總額中、將提出該委員會將來所決定之成數、納入緩衝存底之內、此項緩衝存底辦法、業已提交各簽字國政府者、在原則上已得該委員會所贊同、故以指定小組委員會、俾儘速草擬施行詳則、而對於若干簽字國所表示之意見、亦加以考慮、大約此項詳細計劃將於七月一日以前提交在倫敦開會之國際錫業限制委員會、以使各國代表簽字、案料該委員會下屆會議時、將決定從百分四五總額中提出之成數、以此組成緩衝存底、

◎紐約二日路透社電、國際錫業限制委員會規定本年第三季錫產限額爲標準噸數百分之四五、亦決定提成設立緩衝存底後、錫市已呈看好之象、故一般預料官其現貨市場中錫商與銷費者皆將踴躍收貨、市價者則不願售出、今日午後估計成交數在二百五十噸以上、據錫業中人之意見、本約限額中百分之十五將被提出充緩衝存底、

## 日對美要求大部接受

### 滬四大產業交還美教會

◎華盛頓二日路透社電、美國務院頃稱、日本對於美國所提出歸還美人在華產業與允許美人返其故居等各項要求、已大都予以接受、日方已將滬江大學之產業交還美教會、而日軍當局亦允美教士重往南京、現正發出護照十張云、日外務省已照會駐日美大使格魯聲稱、日本現派各行政省共同組合之委員會赴華中日軍佔領區域、調查美人產業被佔領事、俾製定美滿調整此事之方法云、

◎華盛頓二日美聯社電、據美國務院今日宣稱、日本對於美國要求返還日軍佔據區域內之美僑財產事、至少可以作局部之接受、日本現已准許美僑無論在商業或教會方面工作之人員、均得自由出入於其財產所在地、此項消息、已由駐滬美國代理總領事洛克哈梯以電報通知國務院、日本當局、於接到美國向東京及滬日領館提出抗議後、即將在上海閘北之美國南潯禮教會之財產歸還與美國、且許美人於星期三日接收管理、又日軍司令部已允美教會人士回返南京、美國所提起之抗議中曾指出、日方不許美僑回返其財產所在地、謂在各該區內、「秩序尚未完全恢復」、但美國同時要求請准美商及教會人士回返至揚子下游一帶地方、駐日美大使格魯、最近曾通知美國務院云、日本將遣派內務委員會、調查在華中日軍佔據區內恢復美僑財產之方法、對於回返至南京方面之美籍人士、日軍事當局發給特許通行證共十一張、專爲美僑歸返南京之用云、

◎東京三日路透社電、外務省發言人今日述及美政府牒請交還在華美人產業事、謂日本不欲剝奪在華美人產業之所有權、位於日軍佔據區域之產業、固當由原主管之、但南京則大約有特殊情勢、而使日軍事當局不得不佔有外人之產業、總之、大局必須設法使之明朗、故外務陸軍海軍省已派代表一團前往上海調查情形、關於滬江大學事、日方徇從第三方之建議、曾商請美方將該校址售與日方、美方表示無意出售、而日方則切欲購之、因該校逼近日軍飛行場、而容納許多中國學生、日方不能容忍也、該發言人又謂中日戰事目下仍在進行中、願各外國對於因戰爭發生之事件、曲予原諒、俟大局安定後、即將一一予以解決云、

◎◎◎◎

## 嘉興游擊戰 十八里橋

海鹽經游擊隊克復後、即乘勢向嘉興乍浦烏鎮推進、連日在各處發生戰事、據昨由嘉興來滬之錢君稱、距嘉興東十里之十八里橋地方、連日發生激烈砲戰、全鎮已成一片焦土、雙方互有死傷、而該處適爲平湖嘉興間交通要道、已被游擊隊切斷、增援日軍、已被阻在十八里橋四鄉、現完全爲游擊隊所控制、大溪莊鎮日前曾發生激戰、業已由游擊隊佔領、由上海至嘉興航班、仍照常維持、惟前往乘客、檢查頗爲嚴密云、

## 于斌主教在捷談戰爭亦可成爲佳話

### 中國已因抗戰而復興

◎捷克國京城二日哈瓦斯社電、中國南京區主教于斌到此之後、頃與中國公使梁龍在斯脫拉霍夫修道院接見各報記者、并發表談話稱、「戰爭亦可成爲佳事、中國已因抗戰而復興、此與歐洲中世紀文藝復興正復相同、中國人民既已與聞國事、參加文化生活、又已實行神聖的團結、可以見矣、中國抗戰之餘、國聯會因而獲一教訓、即中國力量之大、遠在一般人意料之外、至以捷克而論、際茲國際多事之秋、其與中國敦睦誼、無論在精神上或在物質上、均皆關係重要、貴我兩國咸皆感受威脅、定能努力增進邦交」云、

## 申新七廠機器被搬

### 英已提出緊急交涉

◎倫敦三日路透社電、英外次白特勒今日在下院答覆問話時宣稱、渠聞上海日軍當局最近開始將楊樹浦申新七廠抵押於英商之機器運出、該廠之英當局已提出緊急之交涉、俾得收回、申新七廠遠在中日戰事爆發前已抵押於英商云、

## 三灶島難民逃至澳門

◎澳門三日路透社電、據五月三十一日由三灶島乘夜逃至澳門之百餘難民語人云、彼等匿藏山中達數週之久、始乘日軍減少之機會逃出云、此間所接各方面消息、均謂珠江附近之日艦已大見減少云、

◎◎◎◎


分類廣告

▲遺失▼

遺失聲明 [illegible]

遺失圖章聲明 [illegible]

遺失存摺 [illegible]

遺失印鑑 [illegible]

遺失單據聲明 [illegible]

遺失申明 [illegible]

蘇州電氣公司 聲明遺失啓事 [illegible]

被竊作廢 [illegible]

失滅存款單據作廢 [illegible]

▲召頂▼ [illegible]

▲徵求▼ 現金徵求汽車 [illegible]

▲召盤▼ [illegible]

▲招尋▼ 煙紙店招盤 [illegible]

▲雜項▼ 陳長根夫鑒 [illegible] 顧林弟啓

徐重道國藥號 痧藥水 [illegible] 電話九一三三三

平等閣筆記 每部大洋八角 毛邊紙大洋一元 上海望平街有正書局發行

# 在氷雹雷雨籠罩下之 蘭封城

## 二度展開爭奪戰

◎漢口三日美聯社電、戰地記者貝爾登在蘭封城外半英里處發、日轟炸機今日終日下午轟炸蘭封、在城東區不絕投彈、是以城內除兵士與狗之外、均已逃去、日軍汽球突在余等南面昇起、大砲亦開始轟擊、日軍已自南面包抄側擊矣、司令召余往、爾余日、「請返鄭州、君死余不能負責、余將往北面作遊擊戰矣、」日方之大砲彈、愈打愈近、余乃偕另一軍隊之總參謀、乘車向車站去、抵車站時、已有華方援軍一列車開到、日汽球之昇起、顯係作大砲之暗號者、砲聲震動城郊、砲彈之下墜、使兵士爲之亡命奔逃、吾人之四週、均有砲彈墜落、途中兵士阻吾人曰、「勿再前進」、余等乃捨車步行、總參謀長執住某師兵士曰、「請告團長、退者必斬」、是時狂風大作、飛沙蔽天、使吾人視線爲其所阻、總參謀長則以鎮靜之態度發令、砲彈掠空而過、況似幽禁於審室中、四面八方均有人擊鼓者然、是時西方雷鳴、初被誤認爲大砲聲、以爲四面受敵矣、所有空氣、似均已離地面而去、於是奇雨突降、初爲小冰塊、繼則愈來愈大、幾似堅硬之高爾夫球、大炮後之兵士、無物遮護、均被擊傷、余等乃以背囊蔽首而狂奔村中人除一狂妄之老婦外、均已逃去、該老婦曰、「兵呷、不知你們要到那裏去、這裏沒有人、哈哈、」

## 沿隴路一帶 我軍戰略

——平原之地無意作決戰場——

◎漢口三日路透社電、中國軍事發言人今日語路透社記者云、中國因豫省沿隴海路一帶皆屬平原之地、殊屬不利、故無意在該處決戰、因此種平原地帶適合日本機械部隊之活動也、惟該發言人暗示、華軍在隴海路沿線作堅强抵抗之可能、俾日軍雖獲寸土、亦須付重大代價、◎漢口三日路透社電、據前線最近消息、日軍在杞縣附近作包抄運動後、開封現受嚴重威脅、日軍因沿隴海鐵路西取蘭封未果、乃由歸德永城蒙城區進窺隴海鐵路南之杞縣鹿邑二要城、日軍一縱隊經寧陵西進、聞已佔據睢縣、現續向杞縣進逼、現信日軍志在取道周家口攻擊鄭州南鄙城附近之平漢鐵路、中國軍事當局現正竭力堵截日軍向平漢鐵路前進、同時已增强武漢區之防務、以防日軍到達鐵路後向漢口推進、

# 北面三義砦三角地帶 土肥原部仍被圍攻中

◎開封三日電、日軍千餘、二日晨企圖再犯蘭封、並以坦克車猛衝、我軍苦戰多時、日又增加密集砲火、掩護大批部隊再度猛犯、我軍奮勇應戰、前仆後繼、日層次增加、現蘭封附近、戰況猛烈、

◎漢口三日路透社電、據華軍發言人稱、蘭封西北土肥原師團現有精疲力竭之象、且供應不繼、極感困難、近曾有日方大運輸機四架、由黃河北岸飛來擲落食物、華方高射砲向之猛烈射擊、致飛回原防者僅有兩架云、記者詢以蘭封失守之說、發言人答稱、並未接此情報、惟蘭封以南之險要城邑如杞縣鹿邑既爲日軍攻陷、則蘭封華軍現或退守蘭封以西之新陣地、以免爲日軍所包圍云、

◎漢口三日路透社電、蘭封局勢現又吃緊、日軍現漸迫近蘭封郊外、惡戰在進行中、日軍雖屢被華軍擊退、然據前敵最近消息、日軍刻仍在重砲轟擊之掩護下繼續强襲、擬復佔蘭封、

◎開封三日電、蘭封以北、盤踞曲興集·三義砦等三角地帶日軍土肥原殘部、仍在我軍圍攻中、日連日攻蔡莊甚烈、吳樓日軍已被我擊退、河渠埠王寺等處、日我正激戰、並向我陣地砲擊、我增援後、日勢頓挫、我陣地鞏固、劉莊·黃莊日軍、縱火焚燒、一部向陳留口移動、貫台一帶日軍千餘人、在新莊集附近集結、並向若莊改海莊前窩溝及前後朱岡等處警戒、又日軍汽車五十餘、由長垣開往貫台、日似有保持貫台補給困守待援模樣、

◎開封三日電、杞縣附近日軍、以猛烈砲火向我進攻、我軍堅强抵抗、戰況異常激烈、

◎開封三日電、由歸德西犯日軍、分四聯隊、其三聯隊步騎約六千、逕趨寧陵、另一梯隊約二千、進抵睢縣後、續由華堤嶺黃崗集西犯、一部竄入杞縣以東地區、杞縣仍在我固守、柳河車站南八里萬集寨前趙一帶之日軍、經我軍在小孔集楊集等處圍擊、日軍潰退萬集寨內死守、現仍對峙中、

◎漢口三日海通社電、據此間今晨所接報告、蘭封附近、戰況萬分激烈、但陣地迄無變動、中日雙方、損失均極慘重、日方所傳華軍向西退却之說、此間已鄭重否認、同時日軍佔領蘭封迤南杞縣之說、此間亦加否認、據稱日軍到達杞縣迤南六公里處、即被華軍截阻、另悉三面被華軍包圍之土肥原師團、其師部原在蘭封西北黃河南岸、現已被迫退至黃河北岸之光台（譯音）村、日軍欲從冀魯邊界之濮縣、救援該被困師團、均爲華軍擊退云、

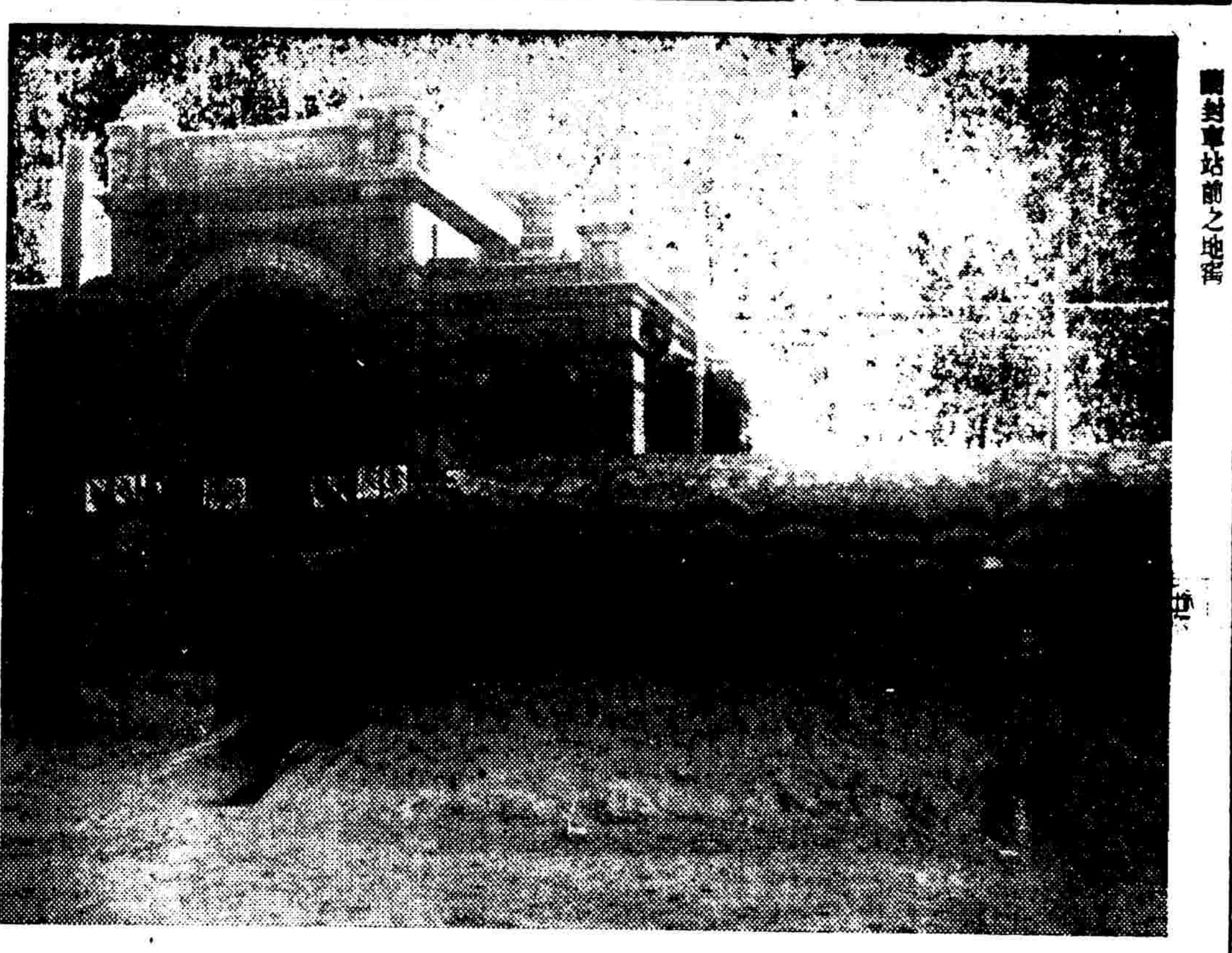

蘭封車站前之地雷

## 鹿邑西撤

周家口出現日軍說未證實

◎漢口三日路透社電、據此間所接華方消息、隴海路南之日軍、由亳縣向平漢路西進者、以一師團之衆、强襲鹿邑、惡戰後六月一日攻陷鹿邑、後仍繼續西進、以窺周家口、但在鹿邑之西爲華軍反攻所遏阻、據華軍發言人稱、日軍出現於周家口之說、尙無證實、

## 外部將正式宣布 停閉東京大使館

板垣入閣因近衛欲羅致壯年軍官系

◎漢口三日路透社電、據今日可恃消息、中國外部將於六月十日發表關於中日關係之重要布告、大約將宣布正式停閉中國在東京之大使館、按駐日大使許世英雖已於數月前返華、惟使館迄未停閉、

◎漢口三日路透社電、板垣繼杉山任陸相事、此間華人各界認爲出於意外、因板垣乃台兒莊一役中之敗將也、華軍發言人對路透訪員稱、板垣之任陸相、殆因近衛欲羅致日本壯年軍官系之代表加入內閣耳、內閣中雖已有軍人五人、但尙未有壯年軍官系分子在內、且素爲壯年軍官系所反對之宇垣、今既入閣長外交、近衛乃不得不任壯年軍官系所公認之領袖板垣爲陸相矣、板垣在瀋陽事變及目前中日事件中皆活動甚力、爲衆共知云、

## 淮河南北岸戰局 鳳台我軍分三路出擊 合肥相持大蜀山以西

沿江一帶轟炸·含巢無方面少數進襲

◎六安三日電、由蒙城雙澗犯鳳台日軍、二日晨分三縱隊、第一隊附多量砲兵車輛、沿蒙鳳公路之欒王鎮楚村鎮、一隊附多量馬匹、由蒙南向順河集羅集、一隊由蒙東南向立倉集棗木橋、三路共有日軍一萬餘人、在蒙南之陳仙橋有日後續部隊三千餘人、其砲兵已在該處附近放哨、日便衣隊向三義方面擾亂、同時日騎數十人竄入鳳北三十餘里之丁家集、我軍在日軍進犯方面、已構成一堅强之抵抗線、並已向日軍出擊、日軍各路均受重大挫頓、

◎六安三日電、今日上午八時五十分、日機四架、在鳳台投燒夷彈數枚、損失未詳、又合肥方面日軍六七百人、今日與我在城北一度激戰、雙方均有損失、大蜀山以西、我日仍相持中、無大變化、

◎六安三日電、含山·巢縣·無爲一帶少數日軍、不時向我軍進襲、以策應其淮河南北戰事、㈠含山東關至淋頭日軍六七百人、馬百餘匹、前日與我接觸、發生激戰、日頗有死傷、㈡巢縣淋頭河大王廟、三十一日午前、有日軍數十人、强行渡河、我由上游逆襲、日軍至三時被我殲滅大半、餘仍頑抗、經我竭力壓迫、日始不支退去、㈢含巢交界清溪、有日軍千餘人、三十日由巢開來有鎗者約二百人、惟騾馬運夫不少、㈣無爲笑濟有殘部數百人、三十日向我猛攻、次日被我擊退、向銅城閘逃去、同時黃雒河有日軍三十餘人、以燒夷彈焚燬街巷後、即向運漕退去、我即追蹤搜索前進、

◎六安三日電、日軍在沿江一帶、除以日艦往來肆擾外、最近復以日機猛炸兩山、昨日日機十餘架、在無爲投彈四十枚、三日上午有日機八架、在老洲頭投彈百餘枚、同時有日機五架、在大通投彈五六十枚、上述損失情形、在調查中、一時許、有日砲艦一艘、由銅陵西溝上駛、其時在無爲停泊日艦四、汽艇四艘、有日軍二百餘人登陸、現正與我守軍激戰中、

## 北平近郊 聞大砲聲

門頭溝曾發生激戰

◎北平二日美聯社電、今日距北平十五哩或廿哩之山間、可聞得大砲之聲、又據門頭溝返抵此間之人士宣稱、中國游擊隊曾在該處與日軍激戰、至結果則不悉、又鐵路人員稱、中國游擊隊於五月卅日或卅一日進攻保定之防守軍、彼等復報告稱、雖有定縣之游擊隊非常活動、但火車照常通行、


鏡面霜

雀斑面皰 搽搽即退

法租界霞飛路 父子大藥房經理 公司 藥房 均售

（電話購貨請打八二三五七）


## 我游擊隊 進襲烟台

西門外西砲台發生激戰

◎北平二日美聯社電、據今日此間日方之正式消息宣稱、六月一日中國警察隊在港口日艦砲火援助之下擊退進攻煙台之游擊隊一千名、該游擊隊於三十一晚十一時由西部進襲煙台、企圖佔據市政府·警察局及無線電台、據該消息稱、警察隊在西門及西砲壘處已將游擊隊擊敗、該隊更變戰略、迨將迫近目的地時、警察隊不得不向日艦救助、於日艦即以砲轟西門及砲壘區域、復在猛烈砲火及警隊努力之下、結果乃將該游擊隊擊退、又悉砲火之轟擊、並無重大損失、又據外人傳來此間之電報稱、三十一日晨約有日本海軍陸戰隊五百名、由威海衛沿公路以東二十英哩前進、與日海軍飛機隊聯合攻擊該游擊隊、因大雨日軍不能當晚返煙台、是以少數游擊隊乘機攻煙台之西門、又據報告稱、當該游擊隊與警察戰鬥時、曾擊碎日本海洛英毒品店市肆無數、該游擊隊於日海軍開始轟擊時始行撤退、


Miokarin

常備 濾疫加錠 防疫錠

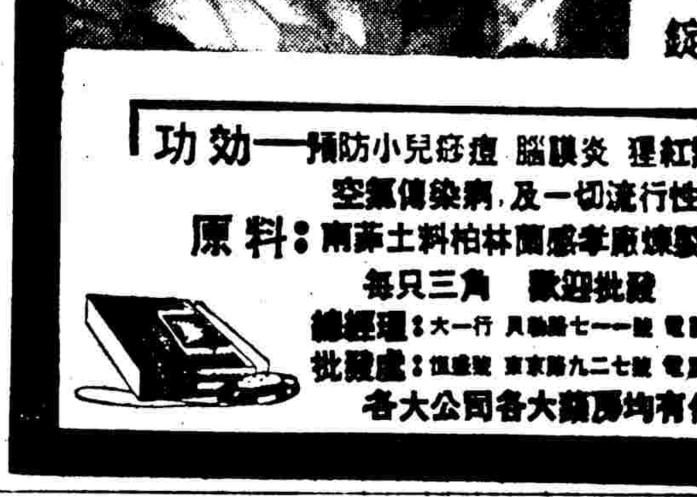

功効——預防小兒痧痘 腦膜炎 猩紅熱，空氣傳染病，及一切流行性疾疫

原料：南華土料柏林蘭感孝廠煉製

每只三角 歡迎批發

總經理：大一行 貝勒路七一一號 電話85236

批發處：恒盛號 東京路九二七號 電話38707

各大公司各大藥房均有代售


# 廣州空襲 死傷卅五

◎廣州三日路透社電、今日下午三時前後、空襲警號又作、旋有日機八架出現天空、此次來襲、除轟炸機外、且有驅逐機爲衛、蓋防中國飛機迎擊也、諸機曾轟炸各地點、但炸彈多落九廣路終點大沙頭車站附近、當時有數千避難人民在車站候車前赴香港、四時十分解警、據大沙頭車站來訊、謂車站未中彈、路透訪員則見炸彈多枚落於車站附近、爆炸處有碎屍飄舞空中、聞晚車將照常開出、據中國半官方面消息、今日空襲共死傷卅五人、炸彈數枚曾落於大沙頭車站與海軍船塢間之江邊、惟損害甚微、又聞河南某華商紗廠附近亦落彈多枚、

◎廣州三日電、日機九架、三日上午八時由閩飛粵北南雄城外投彈五十二枚、


四馬路 中西大藥房

防疫運動大廉價大贈品

防疫香水 減售五角

買一送一：功德水 九星避痧藥水 樟腦白蘭地 仙女香粉 靈寶丹 紅神丹

避疫美麗牙膏 減售二角

中西時疫水 藥製白蘭地


## 重慶端陽 熱鬧慶祝

重慶三日路透社電、昨經大雨如注、此間仍熱鬧如祝端節、各店門外皆懸菖蒲、各街道爆竹聲之不絕於耳、本年警署禁止在江中舉行龍舟競賽、以免危害生命、發生騷擾、按重慶之龍舟競賽、堪稱偉觀、每次舉行、觀者甚衆、

## 滬西砲聲 劉行方面來

昨日十二時餘、滬西居民曾聞清晰砲聲、每兩分鐘一次、其聲似由滬北十二哩劉行方面傳來、是否日軍轟擊中國非正規軍、抑砲隊實習、則不得而知、

## 防守廈門不力 黃成昌判死刑

◎香港三日海通社電、據此間所接消息、中國駐廈門警衛部隊之長官黃成昌（譯音）少校、以作戰不力、交軍事法庭審判、已經宣布槍決云、

# 濫轟廣州平民 英向日嚴重抗議

——無論其目標何在惟所擲炸彈泰半落於非可認爲有軍事關係之處——

◎倫敦三日路透社電、英相張伯倫今日在下院答復問話時謂、已訓令駐日大使克萊琪嚴重抗議濫轟廣州平民事、據所接報告觀之、無論其目標何在、惟所擲炸彈泰半落於非可認爲有軍事關係之處、五月二十八二十九與三十日空襲之結果、約死四百五十人、傷千人、英軍艦未因空襲而運出避難人、亦未接到英人死傷之報告云、工黨漢德森建議向九國公約簽字國接洽、以期向日本作聯合交涉、張伯倫答稱、凡渠以爲有眞正效力可阻止日政府縱容日機轟炸平民者、渠皆願爲之、惟聯合九國公約簽字國共同交涉一層、渠未能必認其有效云、自由黨曼德問除束手惶駭外、政府不欲有所作爲乎、張伯倫稱、如吾人能使他人束手、則吾人定願爲之云、

◎柏林三日路透社電、中國駐德大使程天放今日以備忘錄送致德外部、請德國與他國設法阻止日本轟炸中國不設防城鎮、

# 虎標萬金油

華僑精製良藥　夏令衛生聖品　暢銷四十餘年　活人億萬萬衆　夏令各病　採服立愈

服法　將火柴梗或牙簽挑此油放牙上隨用溫開水送下毫無苦楚


# 對英建議談判表懷疑
# 德不變更向中歐發展
## 深恐英提諸言僅欲移轉德國目光

◎倫敦二日哈瓦斯社電、昨日某某方面盛傳英德兩國、有賡續進行談話之可能、此間外交界消息靈通人士頃加以評論、以為此項傳聞之用意、乃在表明國際時局、業已趨於緩和、張伯倫首相目下最所關切者、端為復興國際經濟、而「戰事心理」之於復興經濟、則有百害而無一利、自當有以消除之也、此外、英國駐德大使漢德森、日昨與德國外交部長里賓特洛浦進行談話時、曾力言捷克國蘇台德區域日耳曼少數民族問題、若能成立友好解決方案、英德兩國、即可因而進行談判、俾就德國在歐洲經濟上所處地位、與德國要求恢復舊有殖民地兩項問題、覓取解決辦法、此在德國、則對於英國此種非正式提議、不無表示懷疑、深恐英國在經濟上與殖民地問題上提供諾言之所為、僅欲移轉德國之目光、而使德國向中歐洲「正當發展」之工作、為之弛緩、關於此層、英國外交界富有經驗人士以為德國欲在中歐洲方面、取獲最大限度的利益、此種意願、並未因漢德森大使之非正式提議、而有所變更云、

# 捷民族法定期公佈
# 不容許領域自治
## 捷司法部長向匈記者談話

◎匈京三日海通社電、據此間「萊塞特報」駐捷克特派訪員之報告、捷克現府現正起草之民族法、將於本月二十日由總理霍德柴、廣播宣佈、據捷克政法部長戴利爾向匈牙利記者宣稱、民族問題并非以蘇台德黨所要求領域自治之方法加以解決、而係以廣大自治之原則改良方法、予以處理、如行領域自治、則其結果不啻瓜分全國、故政府不能容許、戴氏繼稱民族法中、各民族語言規定與捷克語言一律平等、同時各民族不問在各區之人口多少、均得有維持少數學校之權利、捷克政府深望以民族法解決捷克族與各民族間問題、但不願全國分為若干小國

## 希臘大捕共黨

◎希臘國沙洛尼加埠二日哈瓦斯社電、此間警察於昨夜逮捕共產黨組織委員會各委員、暨共產黨青年團各領袖、此輩均係公務員黨部主幹人員、其中共有大學教授小學教師海關吏員銀行職員、已由法院分別判處徒刑、或予以放逐、按希臘共產黨執行委員會各委員、已於日前在此間被捕、

# 法外長演說國際時局
# 捷局猶不可忽視
## 捷政府與蘇台德黨立場迄未切實說明
## 在何種基礎上成立解決方案尚難臆斷

◎巴黎二日哈瓦斯社電、眾議院外交委員會、本日開會時、外交部長龐萊、曾發表演說、就國際時局、尤其是

**捷克時局**

有所說明、其詞有曰、捷克國各市鎮參議會選舉、一日未完全竣事、該國內閣總理霍德柴一日未與蘇台德黨黨魁漢倫簽訂協定、則該國時局、即一日不可加以忽視、目下捷克政府與蘇台德黨之立場如何、雙方迄未切實予以說明、因此雙方究可在何種基礎之上、成立解決方案、此際尚難臆測、龐萊外長旋即追述捷克政局情形、略謂、日耳曼族人兩名、在捷勃城被擊斃之後、德捷兩國間局勢、極為緊張、英國政府當即向柏林政府提出交涉、勸其務以和平為重、德國元首希特勒乃於召集各重要閣員、在貝許德斯伽登鎮會商之後、即決定將毗鄰捷克邊境處所之駐軍、撤退三十公里、同時捷克政府、亦即採取各項辦法、以維持國內秩序、以言

**法義談話**

雖於上月十七日起、中止進行、但仍有賡續進行之希望、以言英法兩國關係、雙方既在國聯會行政院常會中、採取共同態度、同時又決定在戰時密切合作、雙方參謀部人員、並當經常保持接觸云、龐萊外長詞畢、外交委員會即以十五票對四票、又九票棄權、將共產黨所提出之動議案、即反對恢復西班牙國海陸邊境監察辦法、並主張以軍火接濟西國共和政府者、予以否決、表決時、社會黨所屬各委員、暨一部份急進社會黨委員均放棄投票

## 德輿論又激昂

柏林三日海通社電、此間輿論、對於捷克國內最近發生沒收德國國旗及虐待一德國僑民之事件、極為憤慨、各報均以激烈詞調、大肆抨擊、并提及蘇台德區域、因最近捷克政府之措施、其所受損害、至少在五千萬德幣、「柏林交易報」載「德國全國人民所最尊崇之國旗、被捷克人加以沒收、此事有異常之嚴重性、一切責任、均應由捷克政府負擔、彼既宣佈戒嚴、造成戰爭心理、再債之忍耐、亦有相當限度、如再有侮辱德國光榮之禍事發生、則此種限度、不難到達、再債德國 [illegible] 關係之各國及捷克政府、迅速認識此項申明、立即作必要之結論」云、

◎柏林三日哈瓦斯社電、捷克國邊境特勒道夫城捷克族士兵、日昨曾與日耳曼族人發生爭執、旋將德國國旗予以沒收之後、 [illegible] 捷克政府 [illegible] 其實、業已明令駐德國公使馬森爾、提出嚴重抗議矣、

## 德報載捷設防

柏林三日 [illegible]、據今日德國報章所載、捷克軍隊現在德國邊界西南各地 [illegible] 區域、配備大規模防禦工事、據稱該處一帶、均設有安全 [illegible]、如有足 [illegible]、附近之 [illegible]、即可 [illegible] 防禦云、

## 蘇派軍事團說

莫斯科三日海通社電、蘇俄參謀本部、昨晚舉行會議、議決如捷克緊張局勢、繼續增加、則蘇俄將派軍事 [illegible] 代表團 [illegible] 前往 [illegible] 該代表團由 [illegible] 德將軍、將率領該團、充任正副團長、另派第三國際捷克部某委員數人、亦將前往捷京云、

## 又有捷機越境

柏林三日海通社電、昨日下午七時、又發生捷機侵犯德境之事件、捷克軍用飛機一架、深入德境、機身有捷克國徽及OK二字、在德國邊境十公里以內之克尼 [illegible] 上空出現、附近村落之德國居民、均已瞥見、 [illegible] 飛機 [illegible] 捷克云、

# 希特勒與戈林
# 連日會議
## 對西班牙局勢有極密切關係

◎柏林二日美聯社電、據此間今日消息、德元首希特勒連日均在與航空部長戈林將軍會議之中、據云、此次會議、與西班牙之局勢有極密切之關係、參加會議者有陸軍總司令卜羅其司、陸軍高級司令凱泰爾及海軍大將兼總司令雷得等要人、此次會議之結果、聞當有重要決定產生、

◎柏林二日美聯社電、據軍界人士今晚報告、希特勒於每日與海陸空軍總司令會議之後、業已得有重要之決議、德報雖猛烈抨擊捷克政府、控告捷人於卍字旗事件中侮辱希特勒、惟微聞希特勒業已暫時由捷克轉而注意西班牙矣、惟希特勒及其海陸空軍之領袖、是否決定加派德軍以幫助西班牙之國民軍、使之在幾及兩年之內戰中速得最後之勝利、則尚無何種證據也、

# 撤退西班牙志願兵
# 蘇聯準備接受英國建議
## 各國代表允考慮蘇代表言論後再行討論

◎倫敦三日路透社電、西班牙不干涉委員會之主席小組會、昨在英外部舉行第八十八屆會議時、對於規定㈠撤退西班牙志願兵、㈡在某種環境中給予西班牙雙方以交戰團權利、與㈢西班牙海陸邊界監察事宜之草議案、續有修正、小組會對於爭論未定之各問題、一一加以研究、其中有若干已獲得各方同意、蘇聯代表略干在討論時發言頗長、主席樸萊茅斯勳爵於蘇聯代表發言後聲稱、蘇聯代表言論現所造成之局勢可分述如下、蘇聯政府前對於英國提議中之三項問題、不能贊同、但今則準備接受第一項、而第二項或亦可接受、此三項問題、即㈠監察團對於外籍志願兵加以查點與分類時所應用之方法、㈡恢復法國與西班牙邊界上國際監察之日期、㈢加強海上監察是、蘇聯準備接受第二項、但須規定如在指定之日期內外籍志願兵並未開始真正撤退、則法西邊界之國際監察時期不得再予延長、惟蘇聯政府對於此數項之同意、附有國際委員會須接受一種辦法、可使監察員永遠駐於西班牙各口岸、以免軍用品起卸兵士登陸者之條件云、各國代表從主席之建議、允考慮蘇聯代表言論所造成之新局勢、而定六月十日重行討論此項問題、

# 蘇台德報載稱
# 大有和平之望

◎捷京三日海通社電、蘇台德人黨之機關報、今日載稱、關於捷克所發生之衝突事件、目前較之以往、更有和平解決之望、惟正式談判尚未成立、目前尚在互相接近、為雙方之意見、作一界說、俾得為交涉前途奠一堅固之磐石、蘇台德人黨之希望則為勸導捷克政府、使其了解改革國家之必要、一向政府所採取之步驟與方法、均不能獲得解決、政府必須制定新法、嘗謀國內與國外之和平、始能使人民安居樂業也、

# 制止西國民軍濫炸
# 英國或將邀請德義贊助
## 布爾哥斯政府對英抗議發公報有所辯駁

◎倫敦二日哈瓦斯社電、關於西班牙國民軍飛機轟炸該國政府軍轄境內未設防各城市事、英國政府業向西國國民軍政府提出交涉、要求予以制止、此間消息靈通人士頃宣稱、英國或當邀請德義兩國加以贊助、正未可必、蓋因國民軍內德義兩國各飛行員、苟非接獲各該國政府訓令、仍當肆意轟炸、決非向國民軍政府提出抗議所可予以制止也、關於此事各觀察家均謂、西國內亂不干涉辦法關整委員會、前於去年六月間、即已通過決議案、籲請西國內戰當事雙方、勿得轟炸未設防城市、此項決議案迄未發生效力、此際英國政府提出抗議、亦未必有何成就、特英國政府若在調停內戰之前、必欲有所成就、而以全力辦到內戰人道化、則當別論耳、

◎布爾哥斯三日路透社電、英政府近向布爾哥斯政府提出對本星期轟炸西班牙不設防城鎮之抗議、當局茲發表文告、謂政府軍所守之各口岸、堪稱為軍事目的物、如零星炸彈偶落居民區、則紅軍當令居民遷避、或為建造避彈窖云、

◎倫敦二日哈瓦斯社電、關於張伯倫首相調處西班牙國內戰之說、此間外交界人士頗表歡迎、但以為內戰當事雙方、務當停止轟炸對方未設防城市、此乃必要的條件、此外、西國內亂不干涉辦法關整委員會所屬小組委員會本日晨間開會時、蘇俄態度較為妥協、因而一般觀察家以為、志願兵撤退計劃、當可切實付諸實施云、

◎羅馬二日哈瓦斯社電、關於英國首相張伯倫、調處西班牙國內戰之說、此間各報咸皆登載倫敦方面傳來消息、鮮有加以評論者、半官機關義大利日報駐倫敦訪員電稱、此項主張可使英義兩國協定、易於發生實效、「張伯倫首相所行政策、係以實事求是為主、調處西國內戰之議、實即此項政策之當然的結果也」云、

# 香港帝航公司
# 飛機失火

◎香港三日路透社電、帝國航空公司之飛機杜拉杜號、今晨正將升空飛往盤谷時、在地起火、中外乘客四人、倖遭不測、蓋英人甲康特、與帝國航空公司經理麥 [illegible]、及該公司之 [illegible] 兩人、繼 [illegible] 於艙中、當火焰包圍、幸由太平門逃出、均未受傷、其餘乘客與郵包貨物 [illegible]、均安然卸下、 [illegible] 不虞、明日或可飛出、此次 [illegible] 生命、實賴 [illegible] 民之 [illegible]、 [illegible]、快請人 [illegible] 下機、 [illegible] 亦卸下、 [illegible] 員一人於 [illegible] 下時 [illegible]、受損 [illegible]、故今日 [illegible] 此之 [illegible] 代杜拉杜號 [illegible]、

# 西國民軍猛攻東線
# 政府軍宣稱已擊退

◎薩拉哥薩三日路透社電、弗朗哥將軍復在東陣線取攻勢、猛攻庫拉特布比洛斯之政府軍陣地、如能佔有之、則或將為進窺瓦倫西亞之先聲、聞政府軍雖獲援一萬五千人、但現已逐漸被圍、惟因氣候惡劣、飛機不能助戰、

◎巴賽羅納三日路透社電、政府軍宣稱、巳在東陣線擊退進攻之國民軍、並克復前失之陣地數處、國民軍死傷甚衆、當接戰之際、政府軍曾擊落外國飛機兩架、並俘德籍飛機員一人云、

◎亨德伊二日美聯社電、政府軍增援之部隊、今日巳阻制佛朗哥將軍之隊伍、向海岸進發、叛軍不得巳即利用大隊轟炸機向滑特魯爾及沙岡托公路之各村鎮、大施破壞、當飛過古羅曼城塞哥壁特、叛軍飛機投下炸彈數十枚、巳將該古城城牆毀壞一部份、十八人被擊殞命、二十五人受傷、在阿克索方面、叛軍飛機二十架、連續空襲、被炸毀之處極多、六人殞命、十五人受傷、據在布爾哥斯之叛軍司令部宣稱、當政府軍轟擊瑪洛拉附近時、被擊落六架、

# 破燕子窠
## 兩處獲九人

老閘捕房華探目翁鴻勳等、偵悉北海路十八號弄內五號、有人私設燕子窠、供人開燈吸煙、當即協同西捕頭、按址前往搜捕、拘獲窠主本地人沈文卿、(年四十五)、及煙客崑山人趙友仁、(年六十二)、浙江人湯新民、(年三十九)、本地人胡炳奎(年六十四)、本地人張明山(年四十)、嘉興人顏文漢(年五十六)、抄得煙槍兩支、煙燈一只、秤一付、熟煙五小聽、又兩缸、又新閘捕房華探陳大寶、偵悉新閘路一百四十號弄十號內、有寶山縣人曹與氏(年三十七)、開設煙間、乃即協同西探馳往拘捕、當將氏拘獲、並拘獲煙客紹興人王阿興(年二十五)、無錫人包阿海(年二十八)兩名、抄得煙槍一支、煙燈一只、鴉片煙二十六包、一併帶回捕房、聽候訊辦、

# 兩車相撞
## 幸未傷人

今晨另點十分、有二九一〇號福特汽車、自跑馬廳路龍門路西首之間、向南開至愛多亞路、甫欲折西、突有四八五八號福特汽車一輛、自西向東、疾駛而來、二九一〇車不及避讓、車頭水箱即被四八五八號汽車猛撞脫落、而四八五八號車亦略有損毀、但仍能行駛、由巡捕查見抄錄雙方汽車號碼、該四八五八號汽車、仍先行駛去、惟二九一〇號車、則僅能旋轉、不能向前行駛、幸無傷者、

# 童子落水得救

昨日上午八時半、新垃圾橋有孩童失足、跌入蘇州河中、當經停泊於河中之船戶多人、招呼巡捕稍同將其救起、電召救護車、送往仁濟醫院醫治、當時雖因吃水過多、神智不清、但生命絕無危險、


# 時報廣告刊例

| | | |
|---|---|---|
| 上封面 | 每次一百四十三元 | 計一百〇四字高 |
| 下封面 | 每次一百八十元 | 計一百〇四字高 |
| 報名下 | 每次念六元 | 計三十一字高二十六公分 |
| 封面 | 每行一元八角 | 計一百〇四字高一百行起碼 |
| 特長 | 每行九角 | 計五十二字高二行起碼 |
| 特短 | 每行六角 | 計三十四字高三行起碼 |
| 分類 | 每行三角 | 計十七字高四行起碼 |
| 紅標長行 | 每行三元 | 計一百〇四字高一行起碼 |
| 題特長 | 每行一元五角 | 計五十二字高二行起碼 |
| 下特短 | 每行一元 | 計三十四字高三行起碼 |
| (以下半版為限)短行 | 每行五角 | 計十七字高四行起碼 |

中外主顧已數過　精益公司特製之
# 科視明眼鏡片
都說：
驗光質格高準確　品質精良超　磨琢公道　價廉　確能矯正不良視覺　使眼睛舒適　價比舶來現成光度定　片便宜一半以上
太陽鏡　祭司鏡片
精益眼鏡公司　上海南京路勞合路口
分公司　廣州　南京　天津　北平　香港　漢口

牠是無可再好了

宴後即席演說者對於世界現狀總說這世界應該要做點更好更和平更有益的事體但是對於餐後服用清導丸以助消化無人想要服用比清導丸再好的藥物凡服過清導丸者可以說都稱讚其作用十全完美都承認其功力首屈一指清導丸顆粒特美細小藥性和平確切適是牠的特色還有甚麼比牠再好呢其清疏腸整腸部之功既不峻瀉又不絞痛正合病家願望還有甚麼比他再好呢凡患便秘　膽疾　頭痛　肝火　脹悶　食積　頭暈　舌苔　口臭　面疹　痔瘡　以及一切由腸部或肝經積滯而起之疾病服用清導丸實為無上上品各藥房皆有出售或向上海江西路四五一號韋廉士醫生藥局購備每瓶七角六瓶三元五角郵力不取


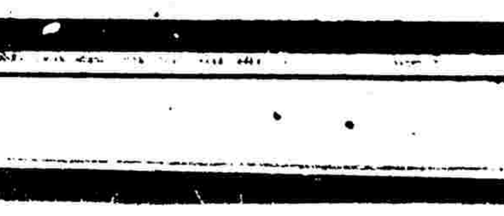



國民政府衛生署許可證成字第六二六號

# 虎標八卦丹

若要平安過夏　務希常含此丹　防痧辟疫　解暑除煩　香口生津　提神醒腦

虎標永安堂滬行
上海寧波路五九一至五九五號
電話九三一五九號
各藥房煙兌洋雜貨店均售

衛生署註册証成字第二三零號

# 鷓鴣菜

專治小兒百病

天下馳名 行銷中外 全國各處 均有代售

宏興大藥房 粵滬港漢

總行廣州市一德路 港行香港莊士敦道 滬行上海南京路 漢行漢口寶華里

## 哈同花園女屍

# 曹福妹死於「非處女」

### 其夫曹仁富手段何其辣 拋屍滅跡焉知鐵板不沉

凶手昨解法院訊問因屍體剖驗尚無結果改期再審

上月卅一號靜安寺路一二七三號哈同花園內河浜中、忽發現女尸一具、手足用鉛絲被縛於鐵板上、似係被人謀斃、乃報告靜安寺捕房、由華探長烏承謨、探員倪家鳳、西探長魏也連日調查之下、已有端倪、并於昨日拘獲是案兇犯本邑人曹仁富（年廿三歲、向爲汽車夫、家住白利南路八號即死者之本夫）一名、抄出證物如鉛絲鐵板等物、帶入捕房收押、

### 浜中浮起女屍

昨晨解送第一特院刑二庭依照刑法二七一條殺人罪提起公訴、即據捕房律師王耀堂陳述本案破獲經過情形、謂五月卅一號、有哈同花園敎書西人其格、以電話向靜安寺捕房報告、謂該花園內之河浜中、發現女尸一具、請爲調查、捕房乃派華探長烏承謨及西探等馳往調查、得悉是日有趙金成者、前係哈同花園內之學習木匠、現已滿師、出外自立、因赴該園、向帳房楊瑞林借款、其時楊適他出、乃即駕舟在河浜內划游、忽見河中有物浮於水面、不覺大駭、遂報告於楊、轉告西人其格、前往打撈、則赫然一女尸也、

### 一輛黑牌汽車

身穿黑衣、足登黃鞋、以鉛絲背縛於鐵板上、遂報告捕房於本月一號、報請鈞院檢察處檢驗、旣死者并非死於水中、故須加剖驗、現剖驗尚未得覆、死因未能斷定、嗣經烏探長對於此案詳查之下、不無蛛絲馬跡、緣出事前數日、有二七九六號黑牌汽車、曾駛入哈同花園、蓋該園平日對於車輛、不能隨便出入、而該車司機人因與園中人相識、始得駛入、是該車對於此案、不無嫌疑、乃向車務處查明二七九六號汽車、係江西路五十一弄二號寶豐棉紗字號主曹啓明所有、家住法租界勞神父路十六弄五十八號門牌、司機者爲曹仁富

### 端午吃酒被拘

查曹仁富前在哈同第六寄子處爲汽車夫、故園中各人均皆熟識、烏探長乃於昨日會同法捕房探員、至勞神父路及江西路寶豐字號調查、得悉該汽車已被張碧成者借往蒲柏路四四二號友人處吃節酒、中西探即往蒲柏路、將被告曹仁富逮捕、詰其曾否娶妻、被告初仍否認、繼始承認已娶本邑女子曹福妹（即死者年廿五歲）爲室、但福妹已於五月卅一號出走、探員當詢其妻出走時之服裝、均與死者相同、且死者生前因在紗廠作工時、偶一不愼、將手指一節軋去、故斷定死者即係被告之妻

### 同居不成自殺

詰其致死之原因、則供詞支吾、謂彼因與其妻意見不合、分居已久、出事前彼曾要求死者同居未允、翌日復往、則見其妻已經自殺、故將尸體以鉛絲綑縛於鐵板上、移尸於哈同花園內、探員曾在被告所服務之汽車間內、抄得鉛絲一捲、與死者身上所縛者完全相同、并經捕房查得被告所供、毫非事實、因曹福妹自於民國廿二年嫁與被告後、被告發覺其妻并非處女、因此意見頓生、未肯同居、出事前福妹曾至被告處要求同居、并以恐嚇之詞相迫、渠如不允同居、須向法院起訴、被告銜恨復計、乃頓起殺心先下毒手、向法租界勞神父路一九

### 溜冰場中下毒

○號萬源祥五金店內、以一角五分之代價、購得鉛絲一捲、并向某處購買鐵板一塊、又購帶（VERONAL）物拿南而安神藥片、於上月廿七號、偕其妻先赴三和樓菜館果腹、復已赴大華溜冰場同進冷飲、被告飲酒一杯、并代其妻叫蘇汽水一盃、乘間即將該藥暗下於汽水中、迨福妹服下後、又同登二七九六號汽車越一小時藥性發作、即死於車中、被告乃將尸體用鉛絲綑縛於鐵板、駛入哈同花園沉於河底、現尸體因剖驗尚無結果、故請准予改期、憑將鉛絲鐵板等物呈案、繼據證人沈阿華投案供稱、彼亦住於被告之車間內、是晨目覩被告與其妻在車間內會面云云、經傅霖推事向被告曹仁富略訊一過、諭令押候改期七天再訊

## 鎗聲中一盜倒斃

### 米店被刦可怪的一位浴血男子

法租界拉都路雷米路轉角二百廿三號大陸米店、於昨晚七時四十五分收市後、未幾突有身穿短衣口操江北音之盜匪三名、侵入行刦、當時由一盜在門口把風、兩盜入內、其一摸出手鎗、向店夥等恐嚇禁聲張、在帳桌抽屜內、刦得國幣十五元、尙擬追令帳房指出儲款所在、再行劫掠、不意有一店夥、乘隙由後門潛出、狂呼捕盜、該處附近崗捕聞警、紛紛馳至、在內行刦之三盜、遂不敢戀刦、亟即竄出、向西狂奔、時巡捕多名、已瞥見盜蹤、即發鎗追捕、盜開鎗而逃、一時鎗聲密如聯珠、雙方開放共達卅餘響之多、幸該處極爲偏僻、路上行人稀少、故無流彈受傷、巡捕追逐結果、兩盜於中途忽失所在、其持槍之盜、逃至貝當路買西義愛路附近、身中數彈、倒地身死、當將屍體車送驗屍所候驗、其手槍內子彈已罄、經帶入捕房存案、旋至九時三刻許、法捕房忽據住居薛華立路廿七號第六家平房中之某甲報告、謂有同居之安徽人梁忠桂（廿六歲）頃由外返家、見其身上遍染鮮血、似有槍傷、察其形跡甚屬可疑、因此報捕請往偵查云云、捕頭當派探前往、果見梁忠桂衣襟上鮮血斑斑、而呻吟牀上、似屬痛楚殊甚、驟視探至、驚慌萬狀、探乃發覺其胸前有槍傷一處、腿部亦中有兩槍、因即帶入捕房、詰其槍傷之原因、據梁供稱、渠向業織布廠、八一三戰事發生後、即告失業、於晚膳時、在大世界附近之某旅社中遭仇人狙擊所致等語、捕頭詰以仇人之姓名、及旅社之招牌、結仇之眞因、均瞠目不能對答、因是之故、頗疑其與大陸米店刦案不無關係、當諭將梁送入醫院療治、靜候查明再核、

茂昌眼鏡公司 南京路雲南路口

# 買太陽眼鏡

毋勞出門·汽車送上 電話請打九三四三四

元形玑瑁太陽眼鏡每副售五角至一元 ● 稜形玑瑁太陽眼鏡每副一元五角 ● 克羅咪架女式太陽眼鏡每副一元 ● 克羅咪無邊式太陽眼鏡每副一元半至二元

假座東方電台每晚播送高尚節目（週率一〇八〇）

| 播音者 | 節目 | 時間 |
|---|---|---|
| 東方劇 | 話劇 | 五時五十分至六時四十分 |
| [illegible]仙 | [illegible] | 六時四十分至七時三十分 |
| [illegible]玉 | 四明文戲 | 七時四十分至八時三十分 |
| 王筱新 | 申曲 | 八時四十分至九時三十分 |
| 朱耀祥 趙稼秋 | 彈詞玉蜻蜓 | 九時四十分至十時三十分 |
| [illegible] | 滑稽 | 十時三十分至十一時 |
| [illegible] | 故事 | 十一時至十一時五十分 |

歡迎點唱

## 豈張欣生案再見

# 繼母控子殺父

### 美最時洋行買辦 謝儀賓死後風波

前美最時洋行買辦潮州人謝儀賓、髮妻早故、遺有五子、均已成年、旋謝續娶同鄉鄭氏（現年卅八歲）爲室、詎自鄭氏入門後、家庭從此多事、父子翁媳、形同冰炭、而謝復聽信讒言、先後將長三四子及媳、均驅逐出外、但三子國樑、四子國楨、因難以甘服、先後與鄭氏涉訟法庭、彼此互控、數年以來、其訟案不下七八起之多、嗣後國樑國楨、均先後氣憤成疾而死、長媳三嫂、亦因生活無着、幫傭於人、而仲歉膝下者、僅五子國柱（廿六歲）一人、

不料至上月五日、又被鄭氏誣指國柱有逆謀弒父之意、致亦被其父登報驅逐、惟斯時謝氏因氣忿成病、勢已沉重、國柱堅認此舉非出其父本意、故雙方曾刊登廣告、大開筆戰、至同月十二日謝氏病危、國柱由其父執李錦谷伸送回家、在病榻之旁、侍奉湯藥、至十六日晨、

◇謝氏逝世◇ 當彌留時、謝曾屬國柱、謂余死後、美最時遺職、可由汝繼任、遺產即行分派、並有圖章三個、在汝繼母處、不料因此又引起鄭氏之妬忌、突於五月廿一日、投新閘捕房報告、指國柱用恐嚇手段嚇詐其夫、因而致死、但當時鄭氏僅請求備案、故捕房未予查究、迄廿四日鄭氏又帶同使女王桂花、投捕房控國柱於當日四時許、帶同不知姓名者二、闖至其白克路同春坊十二號寓所內、將玻璃器及傢具搗毀、並搶去首飾及二千元存摺一扣、當由捕房派探往查、始發覺所控全出虛搆、當時捕房因變方、

◇喧賓奪母◇ 故即斥釋、詎至翌日、鄭氏又偕某律師幫辦赴捕房請求查究、並稱其夫之死、實出國柱謀弒、由其帶來之某中醫給服藥一味、即手脚冰冷、至廿五日國柱又唆使看護、爲其夫打針一下、即告氣絕云云、捕房以氏所控者爲殺父之逆倫巨案、遂詳予查究、至廿五日國柱聞訊被控、乃偕律師向新閘捕房投案、始知鄭氏與國柱實有惡感存在、且查得謝氏實因患胃癌致死、臨死看護所打之針、係樟腦油質、實爲病人臨終時所必須注射之劑、而鄭氏覺賀然

◇控子殺父◇ 實屬惡概、故由捕房於五月卅日往傳鄭氏、因翌日適值其夫出殯之期、乃着向第一特院投案、昨鄭氏偕席裕昌等律師遵傳到案、當由傅霖推事提訊、首由捕房律師王耀堂、依刑法一六九條誣告罪對被告起訴、並陳述案情如前、並稱當時被告因丈夫出殯、故改拘爲傳、現因據告訴人指稱、被告有將美最時洋行存款七萬元提出及反有謀害告訴人之嫌疑、故要求准將被告羈押改期訊問、而謝國柱亦偕余祥琴律師到案、繼由傅推事向被告及告訴人略訊一過、因案情複雜、遂諭改期再核、被告謝鄭氏着交三萬元保、

## 如意不如意◇◇◇ 看戲串戲 毆傷老闆娘◇◇◇

法租界西新橋街菜市街口、如意樓常州灘簧場係婦人江湯氏等合股開設、營業甚佳、前日爲舊歷端陽節、排演白蛇傳戲、觀者甚衆、宜告客滿、正在演唱之際、詎有無賴施洪生者、糾同羽黨數人上樓、假意觀看、即與觀客爭吵、當由該場主婦江湯氏、上前排解、詎施非但不服、反敢行兇、將茶壺向湯氏頭部拋擲、致氏之左額受傷、施等又敢上前拳足交加毆打、致氏身受重傷、由巡捕到來、將施拘獲、餘均逃散、將施帶至捕房、一面將被害人車送醫院醫治、彼時觀衆、皆因畏懼而散去、戲劇亦即停止、而據被害人江湯氏稱、施前在戲場內爲夥、因犯過停歇、此次糾黨到來吵鬧等語、訊之施供詞支吾、捕頭諭令押候、解送法院訊究、

滙豐銀號 WEI FOONG BANG

三週紀念 贈送英國1938皇家皮夾

個人行號 無須介紹

收買鈔票 五十元領用支票 義務貼現

行址北京路泥城橋口

電話 業務室九六二六八 經理室九六〇四一

## 爲了女人與賭博 朱榮生犯罪

### 私收客帳 難逃法網

浦東人朱榮生（年二十七）、向服務於滬西康腦脫路二十七號北泰米店任跑街之職、最近因娶妻及賭負、所費不貲、入不敷出、竟將其經手放出之米帳洋二千七百八十一元八角八分、絡續收用、其方法則假定爲五百元者收二百五十元、二百元者收一百元、廚房端午節、例須一結節帳、朱自知

難以結清避不到店 北泰店主乃起疑竇、即按照朱所放出各戶之住址、另派店夥前往收取、詎各欠戶均以帳已收去爲答、蓋各戶均已知朱逃避、故以已付對、至是、始知朱實已逃逸、即由北泰店主投戈登路捕房、由華探皮少昌·李白川、嗣查之下、知朱於五月初四日尚在店中、時有勞勃生路四百三十二號新泰米店夥計某、曾來與朱晤談、逮二小時之久、乃復往新泰訊查朱之蹤跡、捕獲朱

僅有存款六百八十 元存於新泰米店內、至朱匿跡何處、並不知悉、惟有新閘橫路六十一號一豆腐店主、或知朱之蹤跡、兩探乃往新閘橫路、果自豆腐店主處、查悉朱匿跡法租界民國路四百四十七號安與旅舍五號房間、乃逕往法捕房、會同探捕、馳往安與旅舍、在五號房內將朱拘獲、帶回捕房、候警請改期覆審朱侵佔實數、再行訊追、

# 大西路盜刦

### 巡捕趕到立斃一匪 傷者圖逃坐車被擒

滬西大西路豬圈浜（自由浜）七號、盛阿秋所設之永興米店、屋有店夥羅家貴、張士忠、歸鶴明、及老司務王阿弟、昨晚八點二十分、該店已收市晚餐、王阿弟提污水出門傾倒、詎有盜匪四名、乘王倒水之際、追蹤入內、二盜執槍恐嚇、甫欲行刦、被事主發覺、潛出狂鳴警笛、適有靜安寺捕房巡捕經過、聞聲執槍前來捕盜、衆盜聞警笛聲、知事不妙、先後逃出、迎面突見巡捕、即發槍轟擊、捕亦還槍格鬥、當場擊中一盜、倒斃於該米店門前之浜灘上、餘盜均被向暗中逃去、乃由該店主據情報告靜安寺捕房、由華探目吳吉文探員王樹培等詳細向該店主訊問逸盜年貌服飾、至當晚九點半、忽得法租界普鍾路捕房通知、謂該捕房頃由一巡差華捕、在貝當路上、發見有黃包車一輛所坐之短衣乘客、因所穿衣服爲灰白色、故能發見其衣上滿染鮮血、向詰支吾其詞、乃即帶入捕房、驗得該乘車者胸部有槍傷二處、腹部有槍傷一處、當即車送廣慈醫院醫治、當時法租界亦有盜刦開槍案、經傳事主往認、知與法租界刦案無關、乃電詢公共租界方面有無槍擊案發生、靜安寺捕房探員即偕同盛阿秋等驅車往廣慈醫院認看、該盜已入昏迷狀態、生命垂危、

## 起火爲了臭蟲 廣東路上火警

昨日上午七時十分、廣東路四百八十號徐秋山家、忽然失火、當經救火會聞警、立即驅車往救、旋即撲滅、僅焚去蚊帳一頂、起火原因聞係徐持洋燭覓捉臭蟲、火燄觸及蚊帳所致、又昨日下午三時二十分、福建路四百十號、大江南飯店屋頂、亦有火警、惟焚去木花柴稍許、救火車到場時、火已由該旅館救熄、

大不同 海上？唯一的！大預言家

超吉避凶 挽回造化 瞭加指掌 天大疑問 過去未來 一言解決

潤例▲相氣色二元●流年五元●批命四元●[illegible]

地址▲二馬路近跑馬廳新房子七六七號

雪懷快照 快到極點

凡是投考的朋友都一致採用雪懷快照

雪懷快照神氣活現報名贈友均極相宜

四時可取 新新公司後面

天壽堂 姑嫂丸

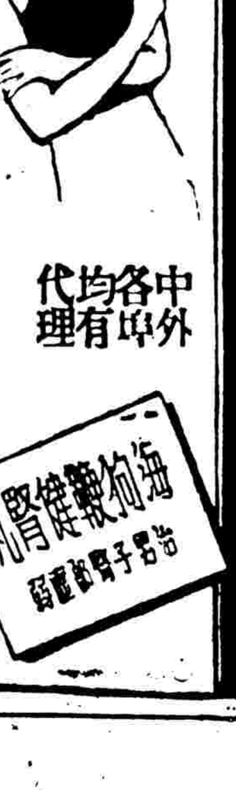


無錫代理 推官牌樓 誠昌實業所

中外各埠均有代理

上海代理處 唐拾義藥廠 濟華堂藥房 先施公司 大陸公司 太和藥房 公達藥房

上海 四寶齋筆莊

電話一九一七四號

產科 婦科 專治 張幼詮醫師

月經不調 久婚不育 白帶難孕 產前驚厥 產褥發熱 橫生逆產 一節制生育 一切難產

門診上午十時至下午四時 診費一元二角 出診費十元 平產接生五十元 難產手術另議

診所西摩路威海衛路八二四號 電話三四七三五號

南京 大上海
時間 二時半 五時半 九時半
今天同時舉行無上榮譽獻映
今，明天上午十時半兩院准各加映早戲一場
狄斯耐氏第一部複攝五彩長片卡通
兩院同時加映……時代的進展
白雪公主

希世奇珍
魔鏡爭美　妖后採心
公主蒙難　黑夜荒林
化獸群威　初會七星
變形怪嫗　佳果殺人
王子一吻　艷屍返魂
實破世界紀錄
中文詳細說明字幕

麗都
今天獻映 日戲 二時半 五時半 夜戲 九時
神童賈克古柏 巴塞羅密 史本塞屈賽
"Captains Courageous"
怒海餘生
悲壯奇烈 叛艦喋血記 實堪伯仲！
下期貢獻 藝海情潮 精妙佳片

大光明
今天獻映 二時半 五時半 九時
明星 天上笑料多如泉湧
巨星 愛麗絲費領銜

"SALLY, IRENE AND MARY"
念世紀福斯公司歌舞熱鬧無比鉅片
三姊妹
西席地密爾導演
空前歷史戰事英雄愛國悲壯艷情奇鉅片
新水滸
萬人合演

國泰
今天獻映 三時 五時半 九時
明日上午十時半加一場
安娜麗 約翰羅特
大飛船中翻筋斗 數百乘客性命危險
好萊塢十大明星合演空前傑作

加映全部五彩精美紀錄片 英皇加冕花絮錄
緊張神秘恐怖偵探鉅片
飛船大血案
NON-STOP NEW YORK
念世紀福斯最新大貢獻

新光
寧波路西藏路口 電話九四五九〇
標準冷氣開放
時間 二時 五時半 九時半
座價 四角 六角 八角
公映華安戰前攝竣鉅片
費穆導演 洪深編劇
大喜劇！
鍍金的城
比卓別麟諷刺更尖銳 比蕭伯納揶揄更刻毒
張翼 白璐 劉瓊 李琳 裴沖 等主演
每場噴放華德行夜來香
明晨九時 上海星期小劇場 (一)遺人們 (二)晚會 (三)[illegible]貨

金城
今天開映 二時半 五時半 九時
全部神怪恐怖奇異巨片
龔秋霞 顧夢鶴 主演 吳邨 編導
恐怖之夜
明天 十時半映 五彩卡通 滑稽短片

巴黎
今天四場 二時半 五時半 七點一刻 九點一刻
西線無戰事
約翰金 白倩蘭 德麗
血渠肉彈成昨夢！ 父母親愛如隔世！
西線歸來
爆裂的煙光 震撼的鐵彈
明晨十時半
呆人鬥智 滑稽突梯笑料無窮

亞蒙
白爾路太平橋北
時間 二時半 五時 七時一刻 九時 票價二角
法界首映 吉士馬立斯
特蒙嘉獎巨片
吸血飲骨
附印中文字幕
卡通滑稽

浙江
今日最後一天 萬勿錯過
七重天
明日 星相博士


# 今日下午二時半 七雄逐鹿於美童
## 昨日預選陳永福有種

| | | | | | |
|---|---|---|---|---|---|
| （百碼） | 第一組 | 小麥羅森（校聯） | 芳賽卡（西青） | 阿克門（麥令） | 十秒四 |
| | 第二組 | 陳永福（上海） | 大愛德蘭（校聯） | 奧舒維拉（西青） | 十秒五 |
| （百廿碼低欄） | 第一組 | 芳克（麥令） | 烏新諾夫（俄商） | 阿乞夫（俄商） | 十六秒三 |
| | 第二組 | 曾惠斯（麥令） | 迪克遜（西青） | 海霄（校聯） | 十五秒九 |
| （二百二十碼） | 第一組 | 阿克門（麥令） | 大愛德蘭（校聯） | 王景湖（上海） | 二十三秒九 |
| | 第二組 | 陳永福（上海） | 韓勤迪（義軍） | 小麥羅森（校聯） | 二十三秒六 |
| （四百四十碼） | 第一組 | 芳克（麥令） | 陶勒益（西青） | 柯洛勒谷夫（俄商） | 五五秒二 |
| | 第二組 | 密洛諾夫（俄商） | 蘇[illegible]（義軍） | 哈洛拉格克（麥令） | 五五秒二 |

國際田徑協會主辦之國際性田徑賽，今日下午二時半起在貝當路美童公學舉行，參加者有上海田徑隊・西青・麥令・義軍・俄僑・俄商團・校聯等七隊，屆時將由音樂隊率領全體職員及選手入場，每項取四名，以五・三・二・一計分，錦標隊得協會大銀盃一座，個人冠軍得麥令銀盃，門票分特別（一元一角）及普通（六角半）二種，難民捐在內，昨日下午五時半，先舉行四項預賽。結果百碼二百廿碼兩項，上海隊陳永福獲第二組第一，其餘百廿碼低欄及四百四十碼，上海隊全軍覆沒，

◇全部秩序

㈠百碼（二時五十分）
㈡跳高（二時五十分）
㈢撐竿跳（二時五十分）
㈣八百八十碼（三時）
㈤百廿碼低欄（三時廿分）
㈥十六磅鉛球（三時廿分）
㈦四百四十碼（三時四十五分）
㈧標鎗（三時五十分）
㈨跳遠（三時五十分）
㈩一英里（四時十分）
㈩㈠三級跳（四時廿分）
㈩㈡二百廿碼（四時卅分）
㈩㈢鐵餅（四時卅分）
㈩㈣一英里接力（五時）

◇上隊名單

（隊長）王正林・（隊員）陳永福・劉永森・王鏡湖・馬俊才・吳必顯・朱沙飛・徐敬義・凌學文・王國楨・張嘉夔・管友文・朱年祥・顧鐵・林作柱・關宏達・劉景峰・王遐齡・奎・馬幼伯・梁友聲・顧德亨・陳學崇・王國興・郭耀・梁蘊明・朱愛賢・

## 運動雜記（外史氏）

◇七運預測

㊂西報體育記者培克告我，今日下午在貝當路美童公學舉行之七國體運動會，當以西青最有希望，麥令次之，中（上海隊）俄（俄軍）將爭第三。西青擁有馬吐李斯（精跳高・鐵球・標槍・跳遠）・普奇可夫（俄國人，精跳高・三級跳，跳高可破我國紀錄，成績至少一公尺九十）・狄克遜（坎拿大世運標槍代表）；麥令則有愛特門（精短跑）・芳克（精四百四十碼及半英里，四百四有二分零四秒之優異紀錄，若有好手與之競爭，成績可比我國八百公尺紀錄爲佳，惜王正林難於出場耳。）上海隊實力本可不差，惟上海好手多人（如吳必顯・程金冠・張嘉夔等）不見得全出場耳，是眞可惜之事。

◇網球表演

㊂昨日下午五時，霞飛路九百九十號有一場精采網球表演，作壁上觀者，男二百二，女三十一。結果卡遜・史規亞以八比六・二比六・六比四勝德爭・白倫斯。四人之來，蓋應華聯會長嵇觀生之召，因是日爲華聯網球場之揭幕紀念。又據培克云：四人以德爭爲最佳，白倫斯則較差。今年德爭大有戰勝卡遜可能。

㊂大都會游泳池今日開幕，爲今夏新建游泳池開幕之最早者。該池因有上海華人水體會與之合作，故上海游泳好手咸集於此。

㊂今晚七時，持志與新中國作大學杯乒乓決賽於一品香，賽後並有表演。

㊂明日慈善籃球賽，啓秀改戰崇德之黑鷹。

明星「桃色新聞」主角陸露明與舒適（外史氏按：舒適即舒昌格，曾肄業於光華中學及持志大學，亦「我的朋友」之一。）

## 國際越野競賽　十二日見

駐滬法陸軍隊舉辦之中西團體越野錦標賽，現定本月十二日（星期日）下午五時舉行。參加者有中・法・英・俄諸國健兒，無異一國際越野競賽。國人加入角逐者，爲虹口與滙鎮兩隊所組成之虹滙聯隊，實力雄厚，大有染指錦標希望。虹滙聯隊人選業已決定，將於明晨五時半在大華路孩童花園門首集合起步，作最後一次之總練習。

今日震旦小球四場

| | | | |
|---|---|---|---|
| 紅貓 | 對黃衣 | 下午一時 | 李衣霖 |
| 敬祥 | 對健華 | 二時一刻 | 曹桂雄 |
| 順記甲 | 對黑蛛 | 三時卅分 | 巴黎 |
| 葡萄牙 | 對法陸軍 | 四時三刻 | 石榮羽 |

## 想到就寫

大事尖事小事（內史氏）

㊂八一三後，香港平添汽車四百輛，蓋皆避難之「難民」運去者。

㊂同胞勇於避難，而怯於赴難，其故在於家族觀念深，民族思想少；愛錢・好色・貪生・怕死。

㊂接到天津朋友來信一封，爲之食不甘味，寢不安席。他因生活關係，不得不在開灤煤礦公司做事（係考入者），月薪六十，另送塊煤一噸，滿紙歌功頌德，其實全是反面牢騷。

㊂湖南長沙餛飩挑子，共增至二萬個。

㊂昔日我夢中愛戀之水木清華（北平清華大學），今日變爲「遺少」之新民學院。可憐舖玻璃磚之圖書館，可惜設備完美之體育館・游泳池・生物館，可歎巍峨莊嚴之大禮堂。

㊂上海人醉生夢死行屍走肉者居大多數（難民應不在內），今天是禮拜六啊，儂到啥地方去白相？

㊂夜十二時，將近戒嚴辰光，黃包車夫大敲竹槓。霍征鴻說：我寧願坐汽車回去。

㊂夏天，最怕看女人裸足，尤其是裸足趾。

㊂看女人時的一對男人賊眼，我也討厭，雖然我不是女人。

㊂我想騎自行車，但上海公共場合無停車保管處。

㊂跑馬廳對過之靜安寺路廣告路牌，誠做越立體化。最近以「鍍金的城」及「胭脂淚」爲最佳。「鍍金的城」製一當舖，朝奉般秀岑，當客洪警鈴，且有活動機關。「胭脂淚」製一胡蝶立像，其高大如時報之大字標題及動人照片。此皆吳邦藩及張善琨之噱頭。

㊂龍華廟被炸之後，我告訴你，還是自己靠自己好。

㊂希望上海男人的打扮不要都像屁精。

㊂眼據「妙蓮」，口吃「新托命」，身佩「滅疫加」，近來多愁多病，文章寫不大出，雖非江郎，亦感才盡，不知何日方不吐絲。

㊂我最佩服一個人，他是○○○○。

㊂戒嚴的時候，女人沒有派司，被吃豆腐，沒閒話講。

㊂舌頭是軟的，牙齒是硬的，然而結果如何？

㊂「燕雀安知鴻鵠之志」？

㊂人家說：「通關手打得死人」，不知是何道理？

㊂昨天三十一歲，沒有做壽，獨自登樓洗澡，發現身體雖髒，心却不歪，俯仰不怍愧於天地。

劉崧谷扇冊

## 「軟性群像」（神農氏）

▽惱人的「何日君再來」，令我思鄉不已。此曲業已「家傳戶誦」，眞是「狂歌當哭」。

▽當年袁中郎在天竺大士前禱告：「今生只願得壽，不生子，侍妾數十人足矣」。其實開銷太大，遠不如當「舞女大班」寫意。

▽古人玩弄女性，畢竟風雅，說是：「晤對何如遙對」，又說：「隔水問花，礙雲阻竹」，格外有趣，完全是揚眼藥主義。現在人逛舞場，坐檯子辰光，男女牽衣連坐，簡直醜透臭透。

▽現在做人最好是小醉之後瘋瘋狂狂，或是痛哭一場，大吐肝腸，硬裏帶軟，軟裏帶硬，邪氣發噱。

▽和尚看溜冰，合十唸了聲「南無阿彌陀佛」，說道：「還我衆生，還是聽不出六道輪迴」。

▽有人問周瘦鵑頭：「六瓶能飲幾瓶？」答：「六瓶」。問「何樂？」答：「六瓶後，浩浩蕩蕩，一瀉千里，豈不快哉？」

▽小舞場冷氣開放，影人畢集，「翡翠馬」召「夜妖精」坐檯子，「春之花」和「茶花女」隨侍在側，三位一體，「高尚經濟」。（借用小舞場標語。）

▽冷飲上市，冷氣開放，熱心朋友，伏維尙饗。

▽余光訪林澤蒼，請他帮帮忙，因爲「電聲」洩漏他與她的事太多了。

▽替朋友做事，不如替狗洗澡，看牠搖尾乞憐，別有奇趣。

## 關於「桃色新聞」（伏羲氏）

記得幾年前，太陽公寓發生過一樁桃色慘案，男女情人，死在浴室裏，此案曾哄動全埠，如今，明星公司攝製的「桃色新聞」，就帶着此案雛形，浴室裏也死了女人，那女人臨終的一語是：「血：不是紅得比胭脂更美麗麽？」

此片主角，有兩位「成功的」舞台藝人，即舒適（外史氏按：即今打籃球之舒昌格）與王竹友，在銀幕上雖是初試，邵因努力與聰明而獲到相當的圓滿的結果，女角爲龔秋霞與陸露明，陸女士在青鳥的「雷雨」中飾後母，「很不錯的樣子」，此次仍以後母姿態演出。襲小姐飾情人，唱陳歌辛所編新歌「花一般的夢」。

「桃色新聞」業已完成，而且秘密試映過，小技巧不少，像歐洲片，頗有文藝價值。

## 何典（筱馥）

「清談誤國」的茶客說：今年有幾莊生意，一定賺錢，吃食店・酒菜館・旅館・二房東、野雞・嚮導社是也。

在遊戲場招待茶客的堂倌，是女性而非男性，她們的名目是「女招待」，但是許多茶客，在那而偏偏不叫她們做女招待，亦不叫她們做堂倌，而叫她們做「玻璃杯」。記得有一次一個鄉下老正在某遊戲場散步，忽然間，聽得兩個茶客在說：「你用過那只玻璃杯滾過來了」，竟弄得那鄉下人莫明其妙。

在電車上，聽到一個雄糾糾氣昂昂的便裝同志，在向一個衣衫整齊的少年說：「當心些，不要碰到釘子。」現在的電車公共汽車上跑細生意的人交關多，出了毛病去尋他們警堂交關難尋；尋到了警堂還要尋生意人，邪氣討厭，並且活脫是要不回來的。」我弄得莫明其妙，後來曉得他正在關照那少年是「當心扒手」。

在馬路上，看見有一個衣服比較不整齊的人，正在向一個比較穿得整齊些的人借錢，「整齊」的說：「現在我沒有血，自家人總要帮忙的。」要末拿一只靈龜子去磅一磅，梟頭要拿來的。」我又弄不明白了，原來他所說的是現在我沒有帶錢，除非將我的衣去當一當，當票要收回的。

## 白蛇傳是不是端節應時戲呢（下）（鮑龍套）

漢戲和楚劇（楚劇即湖北花鼓戲，有沔陽花鼓與黃陂花鼓之分，楚劇還是革命軍到武漢以後所改的名稱，因當時政府對花鼓戲有禁止之令，）在端陽那天，家家都演白蛇傳。楚劇找不談，漢戲本是平戲之發源地，對於白蛇傳的做的方面，實有和崑戲相伯仲，突過他人處。尤其在演斷橋相會一場，要唱做至一小時半的時間，這爲任何戲班所不能的。但不過演一小時半時間的斷橋，也祇李彩雲（飾白氏）牡丹花（飾青兒飾許仙的小生藝名忘卻，）等三人所演，青兒的性格剛毅，白氏的款款深情，許仙的優柔怯怯，演來細細入扣，既眞且切。李彩雲還有一種絕藝，在演斷橋將告尾聲的時候，能將腹部起伏作動，以狀白氏的腹中一塊肉，已準備着脫穎而出，戲演如此，嘆觀止了。

我們紹興班演斷橋，白氏和青兒都戴紗罩，（紗罩即涼帽，小放牛戲中姐兒所戴的那頂涼帽班名紗罩，）着打衣，繫甲裙，穿女鞋，打大帶，背雙劍，各執劃槳。這是由水漫金山，敗逃下來，所以她們倆的裝束，同水漫一樣。崑戲老路唱法，青兒戴紗罩，青布短衣褲，繫大帶，白女褶，打腰裙，白氏也戴紗罩，穿白女褶，打腰裙，因爲腰裙，雙手捏裙，便於跑圓場，做身段，有優美的姿勢。現在平戲和崑戲漢戲，都不戴紗罩，而戴蛇額，但漢班的李彩雲却着白女靴，尙小雲也着白女靴，這都是相同的。

平戲四大名旦，梅蘭芳尙小雲荀慧生三人都有這齣戲，祇有程豔秋沒有。三個人戲目的名稱則各異，梅蘭芳名白蛇傳，從遊湖借傘做起，至梳妝合鉢爲止，有時代仕林祭塔。尙小雲名雷峰塔，從金山寺演起，至祭塔爲止，這是尙小雲要賣弄他的武工和唱工。荀慧生名白娘子，照崑曲脚本唱法，從「下山收靑」做起，至祭塔爲止，不過把崑曲翻成皮簧。程豔秋在梅蘭芳尙小雲合演斷橋，一度串小生飾許仙，但唱崑曲而不唱皮簧的。

明星「桃色新聞」主角龔秋霞與舒適

## 留美生四批走

本屆大批留美生，將於八月間分批放洋，茲悉青年會中國學生會，每年[illegible]留學生往國外留學起見，特組織留美學生團，本屆向該會登記者計有三十餘人，登記時並無任何手續，不收費用，[illegible]須填寫表一張，至八月初截止，截止後[illegible]留學生團[illegible]，[illegible]有護照人學許可書，[illegible]、代領護照，及預定船位等項，該會亦可代辦，但因時間關係，一切務須從速辦理，本屆赴美生共分四批放洋，第一批在八月十二日由香港乘[illegible]號出發，第二批在八月二十日由上海乘加拿大皇后輪出發，第三批廿八月廿五日由香港乘柯立芝總統輪出發，第四批在九月四日由上海乘俄皇后輪出發云

## 知識講座第三屆學程

知識講座，利用業餘時間，探求實用知識，不收學費，現第三屆招收學員，學程有「[illegible]」、「說話術」、「速記術」、「[illegible]」、「國畫」、「太極拳」、「傳染病預防及救治」、「小工藝製造法」、「攝影」、「口琴吹奏法」、「婚姻指導與教育」等，報名須向三馬路[illegible]銀行大樓五樓，知識講座辦事處云。

## 新華酒家營業發達

廣西路南京路口「新華酒家」粵菜館，於五月十日開幕後，因其所有廚司侍役等，皆由前北四川路新亞大酒店原班人員充任，均屬一時名手，所製粵菜、茶點、味美式新，遠勝他家，而佈置精雅、招待殷勤，尤屬餘事，宴客小酌、無不相宜，故近來每日[illegible]座上客滿，而預定宴席者尤爲衆多云。

## 福慶素菜社開幕誌盛

慈聯救災會淨業收容所副主任潘人偉君，鑒於際此霍亂流行之時，爲提倡市民衛生起見，特創設福慶素菜社於三馬路廣西路口，設備潔雅，招待週到，昨日爲開幕之期，到[illegible]、[illegible]之、[illegible]、[illegible]一時之盛


田力球
今日星期六下午二時起賽

| 前八盤 | 後八盤 |
|---|---|
| 1 安力凱 | 1 加拉地 |
| 2 依甲蘇 | 2 古禮地 |
| 3 袁利石 | 3 奧拉沙 |
| 4 皮而抱 | 4 普登巧 |
| 5 羅查拉 | 5 蘇維沙伯 |
| 6 奧薩 | 6 安杜利 |

今日特加友誼紅藍大賽
葉伯康 戰 王春江
歐陽旭祺 戰 小方

光陸　開映四場　二時半・五時・七時・九時一刻
二角　二角五分　四角　四分
埃及第一百萬美金華作　康泰主演
夢游禁宮　飛行神毯　法力無邊　軟體艷舞　銷魂蝕骨
ALI BABA Gods To Town

共舞台　榮記
今天日戲　白蛇傳　雷峯塔
電蛇　不通電　科學　女人　渾身發光
今夜　日夜空前　第廿二集　開打　陣容　增强　擁擠
霸王莊　不論更樓屋頂廊簷、瓦面全部都是機關
火燒紅蓮寺

冷氣開放
卡爾登大戲院　電話三五五五三號　跑馬廳派克路口
▲今天日戲▼　證節操儀貞試守宮砂　雪冤屈紅雲驗桃花斑　●十五本●　●十六本●
▲今天夜戲▼　第三十九天開演　溫如玉　全部　最後四天
天雨花（十七本）（十八本）

黃金大戲院　電話八一四一四
◀今夜重演▶
譚富英　張君秋　王泉奎　二進宮
粉菊花　大泗洲城
茹富蕙　計艷芬　打皂王
哈寶山　下河東
芙蓉草　拾玉鐲
王筱芳　冀州城
▲明天日戲　譚富英　張君秋　宇宙鋒　王筱芳　芙蓉草　割髮代首　馬盛龍　鳳凰山
▲明天夜戲　譚富英　張君秋　汾河灣　王少芳　拿高登　芙蓉草　雙搖會　張君秋　遊龍戲鳳　王筱芳　界牌關

永安天韻樓
湖流滑稽　劉春山　盛呆呆
新柳社
東部新影場　梅花公司著名聲片　薔薇之歌
西部影戲場　日夜開映聯華名片　故宮新怨
紫羅蘭　李三娘
大京班　全本鏡妖傳　六本江湖奇俠傳
聯合社　張君麗　花月英　秦雪梅　白蛇傳

先施樂園
白蛇傳（全部）
路遙知馬力　全本麒麟山
神女　愛妻夫友
筱坤榮　十字坡
溪皇莊
張德祿　一枝蘭拜堂


## 經特准之外輪　得行駛浙東各口岸

### 惟須絕對遵守航行辦法　違反者決取消其特准權

浙東各口岸爲寧波・舟山・穿山・石浦・象山・台州・樂清・楚門・瑞安・平陽・溫州等處、今寧波之鎮海口、台州之椒江以及瑞安已封鎖、舟山・石浦・穿山・樂清・象山禁止船隻停靠、溫州之甌江、平陽之鰲江、以及楚門均已嚴密戒備、對於特准之外輪得照常行駛浙東各口岸、惟絕對須遵照軍事當局規定之航行辦法、溫州・台州・平陽・楚門暫准外輪裝貨載客、寧波祇准裝貨、其他各口岸因非重要商埠、暫無船隻行駛、違反者決取消其特准權、今英・德・希・挪・義・法等商輪船公司均已遵辦矣、又訊、定海口已完全封鎖、自浙東來滬航輪、禁止灣靠、惟滬台・滬溫、向許核准航輪通駛、大通社記者、茲探錄各節如次、

**完全斷航**　據大通社記者探悉、定海自封鎖後、滬定交通中斷、惟自浙駛滬輪隻、尚須灣靠、惟最近定海當局、爲加緊防務起見、將封鎖予以加密、現已不准自滬經定、或自浙經定來滬等輪隻停靠、

**德平未灣**　故德平輪前晨自溫州啓駛來滬、預定裝貨來滬、該輪在途、旋即接得上海公司所發無線電、飭中止灣定、故該輪即逕行開行來滬、於前日午後三時迄抵上海、昨日午夜、業復開溫、

**浙海平靖**　又據大通社記者探悉、上月杪、因穿山亦發現日艦、故定海至穿山航輪停駛、茲雖日艦已他駛、惟定海禁滬輪停靠後、搭客異常稀少、故未行恢復通航、至浙海面、現殊平靜、日艦均已他駛云、

**哈納輪仍開海門線**　本市遠東公司哈納輪、向行駛滬台舟溫線、自浙東各口岸次第加以封鎖、並規定航行辦法、凡經特准之航輪、仍可照常行駛後、該公司已電穿山代理處、呈請甬防守司令部准予行駛原有各線、在未核准之前、該輪仍照常行駛海門線云、

## 英在滬重要人員　會商長江復航問題

### 並涉及恢復上海租界警權

英國駐華海軍司令諾勃爾中將、前奉政府命令、視察揚子江航道情形、已經事畢返滬、向政府報告、日前並奉令在滬舉行重要會議、參加有駐華大使等、內容雖未經公佈、但據探悉、係討論揚子江恢復航行、及恢復本市東區北區公共租界之警權兩問題、蓋在揚子江沿線及上海各地、英人有重大之投資也、聞英使館及駐滬領事館、均已根據報告及討論之結果、向日本當局提出交涉、同時倫敦及東京亦同樣提出交涉、要求英輪在長江航行之自由權、日方答覆揚子江封鎖線之水雷、尚未清除、故航行仍多危險、但據報告、日輪既均復運、並無阻礙、則英輪駛行、當無問題、該項報告已經英國外交部研究、但未發表云、

## 日語通譯開始考試　滬杭復郵進行眞相

### 嘉興戰後淪爲二等局

京滬線復郵、業已完畢、關於滬杭線復郵、最近進行情形、大通社記者、茲探錄眞相如次、

**滬杭復郵遲遲原因**　滬杭復郵、因杭州郵政管理局、現仍完好、其他支局之毀損情形、亦較南京各支局爲輕、故復郵本屬容易、其遲遲恢復者、因撤退在麗水局辦公之管理局全體郵員、以杭州沿線、情勢已異、不願在現狀下辦公、故一致拒絕返杭工作、

**總局同意恢復杭郵**　茲上海管理局長乍配林、因蘇・浙・皖四管理區總視察乍配林之赴漢、向總局請示結果、已徵得郵總局長之同意、以郵遞係便民事業、不應停頓、故乍氏返滬後、對滬杭復郵、突轉急進、惟爲避免現狀下、進行郵務發生隔閡起見、決招用多數日文通譯、以充任人、

**日語通譯開始考試**　是項通譯、業已開始考試、不久即可錄用一部、即備派赴滬杭沿線恢復中之郵局服務、至滬杭線最大局、當推嘉興、以前爲一等局、惟將來恢復時、淪爲二等局、又前當浙郵局長科登自杭來滬時、沿途曾經視察、故不再派員前往察勘云、

## 租界南市渡輪仍停　居民跋涉深感不便

### 六里橋渡輪往來乘客擁擠

往來租界南市大碼頭・浦東南碼頭・周家渡・董家渡等輪、自於上月三十日被阻停航後、雖曾傳一日實行復航、但迄至三日、仍未見實現、致往來南市或南黃浦面・浦東各渡口者、仍須由東昌路繞道、再乘南碼頭至大碼頭對江渡輪往來、故往來渡客、近因路程困難、旅費增高、日見稀少、惟六里橋・白蓮涇自通航後、每日均有大批乘客渡滬、渡客亦頗擁擠云、

**滬西交通未復**　滬西徐家匯・土山灣・虹橋路・大西路・白利南路等各交通線封鎖以來、倏已月餘、日前盛傳各線將於本月一日開放之說、迄昨仍未實行、茲經記者前往視察、除土山灣外、如虹橋路等處、領有通行證之卡車、可運貨往來、人民概禁出入、到各段交通、仍封鎖如故云、

## 蘇州來客談　城中市面極淒涼

昨據蘇州某君來滬稱、目下蘇州情形雖較前略佳、警察已有站崗、惟城中市面異常淒涼、護龍街自八字塔朝南至飲馬橋、除有幾家古物店外、所有市住房均被竊一空、門窗皆殘缺不完、景德路則遍地均係舊貨攤、咖啡館（即妓寮）維持會、宣撫班亦設於該處、現前街食物攤遍地、北局房屋全燒、底層現設有百貨公司、蘇州大光明、開明等戲館勉撐市面、東半城天賜莊、東吳大學、草橋公園內之省立圖書館、蘇州中學、均被炸毀、盤門三多橋之附馬府堂、反省院等、炸燒殆盡、閶門鴨蛋橋一帶成一片焦土、石路一段地攤甚多、鐵香爐地方、破毀車輛數百部、省政府現設於東北街、城中房屋十室九空、街中行人寥落、彷彿廢曆年初一云、

## 短期內可實行　滬漢聯運已籌妥

浙省公路滬漢旅行社、爲便利滬漢間貨物運輸、杜塞漏卮計、特舉辦滬漢聯運、將取道寧波・金華・九江・南昌而達漢口、茲悉該社已向各有關交通機關、商洽妥當、各項手續大致辦理就緒、預定短期內開始實行、並悉鄞奉公司現舉辦寧波至金華聯運、一俟手續辦妥、即開始實行、但與滬漢聯運、並無關係、外傳鄞奉公司接辦滬漢聯運、實爲誤傳云、

## 六三禁烟紀念　各團體分別舉行

昨日爲我國先哲林則徐先生在廣東厲行禁烟、把洋商交出之二萬多箱鴉片、盡行銷燬之百週紀念日、滬市各團體以環境關係、除婦女界發表告同胞書、擴大宣傳、使民衆明瞭毒化中國之毒辣陰謀、應群起提倡禁烟運動、其他各學校及公共團體、亦均分別舉行紀念會、報告先哲禁烟經過、及政府禁烟決心、繼續先哲遺志、遵照政府命令、厲行肅清鴉片毒物、以求民族解放、

## 中外銀行　昨已恢復營業

滬市中外銀行・錢莊・暨各洋行、除中央銀行外、均於端節（又名夏節）休假一天、已於三日一律照常營業、所有外匯・匯現金・各國貨幣・匯劃貼現・公債暗盤・茶市川鈔等市面、均同時恢復交易云、

## 赫治謨連任　宏恩醫院董事

赫治謨君（hazim）已接受工部局之邀請、連任宏恩醫院董事三年、

## 寧屬設運銷公司　浙東糧食謀調節

浙東糧食問題、現我當局積極從事調節、寧波各界、頃已奉命組立寧波糧食運銷公司、負責調節民食、平衡市價、該公司到致立經過、並謂滬上公團、以後如購辦洋米、或在甬購辦平糶、請先與該公司商洽、以便統籌籌劃、而安民生云、

## 鎮海縣缺煤　電滬採辦接濟

鎮海縣光明電燈公司、以煤價飛漲、用戶減少、收不敷出、而近來交通發生阻礙、燃料運往、亦因困難、致有斷火之虞、當經縣政府及當地各機關委託自衛委員會接辦、並電寧波旅滬鉅商虞洽卿氏、請代購辦白煤一百噸、運往應用、所付煤價以每日收入撥還云、

## 佔居民房之難民　限於十日遷讓

本市有難民二萬五千人、因救濟團體不及收容、均暫住各空屋及商店、旋以市面漸復、而內地居民、紛紛遷來上海、致房屋殊感缺乏、各業主曾設法令彼等遷出、租界當局亦以彼等麕集住宅區、於公共衛生及治安等、頗感困難、曾於二月間決限令遷讓、但以各收容所無法安插、恐迫令其遷出後、勢將流落街頭、乃又變計、暫予通融、茲悉租界當局與上海國際委員會商妥、決於本月十日一律將彼等遷出、後者已於上月起開始建築棚戶、以備收容、其在海格路復旦大學空地上所建之一所、約可容一萬人、大西路方面、原有之收容所、則將加以擴充、更在愚園路另建一處、亦可收容約萬人、故彼等遷出後、大部可以收容、聞新建棚戶之用費、共約六萬元云、

## 特一院戒備嚴　律師記者注意

上海第一特區法院之警備狀態、依舊異常森嚴、茲悉警務當局、現因聞悉某組織復圖利用華俄人員、冒充爲法院不禁止入內之人名義、混入院內、施以卑劣手段、是以擔任在院門口盤查之警吏及捕房探員、昨日起對於出入之人員、盤查更較嚴密、即律師如不佩帶證章、新聞記者而無旁聽券者、將概予拒絕入院云、

## 李崇寅案　一法院密審

專人李崇寅、於上月三日下午八點三刻、在法租界格洛克路十一號得味食品社內被人開鎗暗殺身死後、法警務處根據李妻黃氏之報告、拘獲兇手主要犯死者同鄉陳貫要（三十歲、住貝禘鏖路一百十四弄廿九號）一名解送特二法院訊押偵查、各情已誌前報、此案昨日又奉特二法院開庭續審、因案情關係重大、仍宣告禁止旁聽、密訊至一小時許、庭諭改期調查再訊、被告仍予還押、

## 閘丁被盜鎗擊　流血過多身死

海門人宋金兆、今年二十歲、在滬西漕河涇周家花園內充看園工人、上月十八日上午、該花園突被盜匪侵入、開鎗行刦、宋適在場致被擊傷左足、於盜匪去後、由家人將宋送往廣慈醫院、因流血過多、醫治無效、延至本月二日上午七時身死、由醫院報告法捕房、將屍舁入同仁輔元分堂驗屍所、昨日報請特二法院王任檢察官蒞所、驗明屍體委係生前因受槍傷身死、屍由屍兄宋老虎具結領殮、

## 車胎行經理　蔡洪生　侵佔判決

法租界愛多亞路貝勒路口大成橡皮車胎行經理廣東人蔡洪生、近被行主沈昆泉等、查得陸續侵佔賬款、達五六萬金之巨、搜集證據、報告法捕房、派探將蔡拘解特二法院依法提起公訴、經張民生推事研訊終結、昨日由張推事蒞刑一庭宣告判決、蔡洪生連續侵佔、處有期徒刑二月、併科罰金三十三元、在上訴期內、被告仍交五千元原保候示、

## 法幣準備充足　華北發行有增無減

### 共二萬二千八百餘萬元　較上週又增加九萬餘元

法幣政策施行以來、因基金充足、信用鞏固、人民需要激增、故發行額亦因之大增、據發行準備管理委員會四月二十四日第二十九次檢查報告、四行發行總額已達十六萬九千三百八十五萬零二百三十四元五角、現金準備及保證準備均與法定相符、今華北「臨時政府」雖規定、自六月十日起、中・交等十五家銀行所發行鈔票禁止使行、惟人民始終信任法幣、而華北發行法幣額、仍有增無減、據滬市所得消息、天津中央・中國・交通・四行・中國實業・中國農工・中國墾業・浙江興業・大中・河北省・邊業・北洋保商等十二家銀行發行額、截至五月十四日止、共爲三萬三千八百二十九萬六千五百零五元、較上週三萬三千八百十九萬二千六百零五元、又增加九萬三千九百元云、


陸文中神效保安水暢銷
[illegible]

餘大米號陳冬霜米暢銷
[illegible]

國際運輸公司滬江號　快輪開往蘇州無錫
[illegible]

國際顧仁民　擅長濕溫時症
[illegible]


## 現金恰赤反動猛跌

### 恰赤曾見一五八六元頂高峰　謠傳無稽助長賣風昨市萎疲

[illegible]

## 外匯步鬆

本期申請白卅萬鎊　中央允准十萬鎊

[illegible]

### 外幣升降互見

[illegible]

### 中央銀行掛牌

[illegible]

### 匯豐掛牌

[illegible]

### ▼海外銀電

[illegible]

### ▼海外匯兌

[illegible]

### 匯劃貼現回低

[illegible]

### 統一公債回跌　九六續漲

[illegible]

### 美銀期貨微長

[illegible]

### 上海橡皮紗廠股市

[illegible]

### ▼英印外棉續漲

[illegible]

### ▼現紗市況堅俏

[illegible]

### 新豐指數

[illegible]

## 出口船期

[illegible]